

ฝ่ายวิชาการและวิจัย
คณะครุศาสตร์อุตสาหกรรม
เลขที่ 78
วันที่ 15 ม.ค. 2561
ผู้รับ An เวลา 14.50 น.



สารบรรณ
เลขที่รับ 111
เวลา 16.00 ผู้รับ P
12 ม.ค. 2561
มหาวิทยาลัยสุโขทัยธรรมมาธิราช
ตำบลบางพูด อำเภอปากเกร็ด
จังหวัดนนทบุรี ๑๑๑๒๐

ที่ ศร ๐๕๒๒.๑๐/๒๒

๕ มกราคม ๒๕๖๑

เรื่อง เชิญชวนส่งบุคลากรเข้ารับการฝึกอบรม
เรียน คณบดีคณะครุศาสตร์อุตสาหกรรม มหาวิทยาลัยเทคโนโลยีราชมงคลพระนคร
สิ่งที่ส่งมาด้วย รายละเอียดโครงการฝึกอบรม จำนวน ๗ หลักสูตร

ภายใต้แนวคิดการปฏิรูประบบราชการในปัจจุบันที่มุ่งให้ระบบราชการมีความทันสมัย และมีการสร้างนวัตกรรม พร้อมไปกับการพัฒนา
ทรัพยากรมนุษย์ของบุคลากรภาครัฐ ซึ่งกำหนดไว้ในแผนยุทธศาสตร์ระยะ ๒๐ ปีและแผนยุทธศาสตร์การพัฒนาระบบราชการไทย (๒๕๕๖ -
๒๕๖๑) ในยุทธศาสตร์ที่ ๒ : การพัฒนาองค์การให้มีขีดสมรรถนะสูงและทันสมัย บุคลากรมีความเป็นมืออาชีพ โดยประกอบด้วยกลยุทธ์ที่สำคัญ คือ
กลยุทธ์การพัฒนาหน่วยงานของรัฐให้มีขีดสมรรถนะสูง กลยุทธ์พัฒนาระบบบริหารจัดการกำลังคนและพัฒนาบุคลากรเพื่อเพิ่มประสิทธิภาพระบบ
ราชการ และกลยุทธ์เพิ่มผลิตภาพในการปฏิบัติราชการ โดยการลดต้นทุน และส่งเสริมนวัตกรรม ด้วยเหตุนี้ จึงทำให้ส่วนราชการต่างๆ มุ่งที่จะนำ
แนวคิด เทคโนโลยีใหม่ๆ มาใช้ พร้อมไปกับการส่งเสริมให้มีการวิจัยเพื่อปรับปรุงและพัฒนางาน และเพื่อเป็นการตอบสนองต่อยุทธศาสตร์และกลยุทธ์
ดังกล่าวของประเทศไทย ทางมหาวิทยาลัยสุโขทัยธรรมมาธิราช จึงได้มีการจัดฝึกอบรมในหลักสูตรต่างๆ จำนวน ๗ หลักสูตร คือ

๑. เทคนิคการจัดทำและวิธีการเขียนคู่มือการปฏิบัติงาน (ภาคปฏิบัติ) รุ่น ๓-๔
๒. เทคนิคการวิเคราะห์การจัดทำแผนอัตรากำลังคน (ภาคปฏิบัติ) รุ่น ๑-๒
๓. การวิเคราะห์ข้อมูลและการวิจัยด้วยโปรแกรม SPSS (ภาคปฏิบัติ) รุ่น ๗-๘
๔. การทำวิจัยออนไลน์ (Online Research) (ฝึกปฏิบัติ) รุ่น ๗-๘
๕. การเขียนผลงานวิจัยในการปรับปรุงและพัฒนางานเพื่อเลื่อนระดับตำแหน่งชำนาญการพิเศษ (ฝึกปฏิบัติ) รุ่นที่ ๑๒ - ๑๓
๖. การจัดทำแผนยุทธศาสตร์การพัฒนาศักยภาพบุคคล (ภาคปฏิบัติ) รุ่น ๓-๔
๗. การจัดทำแผนยุทธศาสตร์ระยะ ๒๐ ปี (ภาคปฏิบัติ) รุ่น ๑-๒

ในการนี้สถาบันวิจัยและพัฒนา มหาวิทยาลัยสุโขทัยธรรมมาธิราช ขอเชิญชวนบุคลากรในสังกัดหน่วยงานของท่านเข้ารับการฝึกอบรม
หลักสูตรต่างๆ โดยมีรายละเอียดตามสิ่งที่ส่งมาด้วย หากสนใจสามารถลงทะเบียนสมัครได้ที่ www.drmanage.com หรือ <http://ird.stou.ac.th/>

สงสัยสามารถติดต่อสอบถามรายละเอียดเพิ่มเติมได้ที่นางนันทฉวี ธรรมปริพัตรา หมายเลขโทรศัพท์ ๐๘๗ ๕๐๔ ๕๐๖๘ ทั้งนี้ ข้าราชการและ
เรียน คณบดี

- ฝ่ายบริหาร
- ฝ่ายวางแผน
- ฝ่ายวิชาการและวิจัย
- ฝ่ายกิจการนักศึกษา
- ผู้ช่วยคณบดี
- หัวหน้าสำนักงานคณบดี
-

ขอแสดงความนับถือ
ดร. นันทฉวี ธรรมปริพัตรา
(รองศาสตราจารย์สริน ศิริยะพันธุ์)
รักษาการแทนรองอธิการบดีฝ่ายทรัพย์สิน

15 ม.ค. 2561
สถาบันวิจัยและพัฒนา
ศูนย์บริการงานวิจัยลักษณะพิเศษ
โทร. ๐๘๗ ๕๐๔ ๕๐๖๘
โทรสาร ๐ ๒๕๐๓ ๔๘๔๘

ปฏิบัติราชการแทนอธิการบดีมหาวิทยาลัยสุโขทัยธรรมมาธิราช
ทราบและมอบคำสั่งแล้ว
ผู้ช่วยศาสตราจารย์ ดร. สุชาติ เกตุดี
คณบดีคณะครุศาสตร์อุตสาหกรรม

ข้าพเจ้าไม่ประสงค์
แจ้งทราบ + มท ๑๓๒

16 ม.ค. 2561

โครงการฝึกอบรมหลักสูตร

เทคนิคการวิเคราะห์การจัดทำแผนอัตรากำลังคน (ภาคปฏิบัติ)

๑. หลักการและเหตุผล

ปัญหาที่สำคัญที่องค์กรส่วนใหญ่มักพบคือ การไม่รู้ว่ากำลังคนที่เป็นอยู่ในปัจจุบันสอดคล้องกับงานหรือไม่ทั้งภาพระดับองค์กร หน่วยงานและตำแหน่งงาน คนล้นงาน หรืองานล้นคนจุดไหนบ้าง รวมถึงไม่ทราบวิธีการพยากรณ์และวิธีการวิเคราะห์อัตรากำลังคนที่แต่ละหน่วยงานมีการขอมาอย่างเป็นระบบ ผลที่เกิดขึ้นคือ ทำให้การใช้อัตรากำลังคนจึงเป็นไปอย่างไม่มีประสิทธิภาพสูงสุด และไม่สามารถออกแผนอัตรากำลังที่สัมพันธ์กับแผนยุทธศาสตร์ระยะยาวและแผนปฏิบัติราชการประจำปีขององค์กรได้ กล่าวได้ว่าการมีกำลังคนที่เหมาะสมกับปริมาณงานและความสามารถในการบริหารอัตรากำลังคนที่มีอยู่ทั้งในปัจจุบันและอนาคตให้มีประสิทธิภาพสูงสุด ถือได้ว่าเป็นหัวใจที่สำคัญที่สุดของการวางแผนกำลังคน เพราะการที่องค์กรสามารถคำนวณหากำลังคนที่ต้องการในอนาคตให้สอดคล้องกับ Productivity ขององค์กร รวมถึงคำนวณหากำลังคนที่ต้องการในอนาคตให้สอดคล้องกับพันธกิจ ภารกิจของแต่ละหน่วยงานและของแต่ละตำแหน่งงาน จะทำให้การวางแผนกำลังคนขององค์กร หน่วยงาน และตำแหน่งงานต่าง ๆ จะมีหลักเกณฑ์ที่ชัดเจนและเป็นไปอย่างมีประสิทธิภาพอยู่เสมอ และสามารถนำไปสู่การจัดทำแผนอัตรากำลังคนได้อย่างถูกต้องทั้งในระยะสั้นและระยะยาว

๒. วัตถุประสงค์

๑. เพื่อให้มีความรู้เกี่ยวกับแนวคิด หลักการ และกระบวนการของการจัดทำแผนอัตรากำลังคน (Manpower Plan)
๒. เพื่อให้สามารถจัดทำแผนอัตรากำลังคนในระยะยาวและระยะสั้นให้แก่องค์กรที่เชื่อมโยงกันได้อย่างเป็นรูปธรรม

๓. กลุ่มเป้าหมาย

เหมาะสมกับผู้บริหารและบุคลากรที่เกี่ยวข้องที่กับการวิเคราะห์และการจัดทำแผนอัตรากำลังคน

๔. ขอบเขตเนื้อหา

ในการฝึกอบรมหลักสูตรการวิเคราะห์และการจัดทำแผนอัตรากำลังคน มีขอบเขตเนื้อหา ดังนี้

๑. ความหมาย ความสำคัญ และวัตถุประสงค์ของการวางแผนกำลังคน
๒. กรอบแนวคิดและหลักการของการวางแผนกำลังคน
๓. การวางแผนกำลังคนให้สอดคล้องกับเกณฑ์มาตรฐานคุณภาพต่างๆ ได้แก่ TQA/PMQA/EdPex/SEPA
๓. ปัจจัยสำคัญ (Key Success Factors) ทั้งหมดที่เกี่ยวข้องกับการวางแผนกำลังคน
๔. กระบวนการและขั้นตอนของการวางแผนกำลังคนทั้งระยะสั้นและระยะยาว
๕. วิธีการวางแผนกำลังคนระยะสั้นและระยะยาวให้สอดคล้องกับพันธกิจ แผนยุทธศาสตร์ และแผนปฏิบัติราชการ

ประจำปีขององค์กร

๖. เทคนิคและวิธีการต่างๆในการพยากรณ์ความต้องการกำลังคนในอนาคต ในสายงานต่างๆ
๗. การกำหนดอัตรากำลังคนให้สัมพันธ์กับ Productivity ขององค์กรทั้งปัจจุบันและอนาคต
๘. สูตรต่างๆ ในการคำนวณหาความต้องการกำลังคนในอนาคตในแต่ละตำแหน่งงาน กลุ่มงาน กอง สำนักที่มีลักษณะงานที่แตกต่างกัน

๙. วิธีการวิเคราะห์อัตรากำลังคนด้วยการคำนวณหาภาระงาน (Workload) และการนำผลของการคำนวณหาภาระงานของตำแหน่งงาน กลุ่มงาน กอง สำนัก ไปใช้ในการวางแผนกำลังคน

๑๐. การวิเคราะห์อุปทานและแนวโน้มการเคลื่อนไหวของกำลังคนในองค์การ

๑๑. การวิเคราะห์การสูญเสียกำลังคน (Turnover Rate Ratio) ของบุคลากรด้วยสาเหตุต่างๆ เพื่อนำมาใช้เป็นข้อมูลในการวางแผนกำลังคนการจัดทำแผนอัตรากำลังคน (Manpower Plan)

๑๒. วิธีการจัดทำแผนอัตรากำลังคนประจำปีให้เป็นรูปธรรมที่ชัดเจน

๑๓. วิธีการปรับแผนอัตรากำลังคนให้สอดคล้องกับสภาพแวดล้อมที่เปลี่ยนแปลงไป

๑๔. เรียนรู้จากกรณีศึกษา และการฝึกปฏิบัติ (Workshop) ในการจัดทำแผนอัตรากำลังคนระยะยาวและระยะสั้น
วิพากษ์ และเสนอแนะ

๕. วิธีการฝึกอบรม

ใช้การบรรยาย กรณีศึกษา และการฝึกปฏิบัติทุกขั้นตอนเพื่อให้สามารถทำได้จริง และการวิพากษ์ผลงาน โดยจะให้ผู้อบรมได้ฝึกปฏิบัติ รับรองผลสูงสุดที่ผู้อบรมทุกคนสามารถทำแผนอัตรากำลังคนได้อย่างเป็นรูปธรรม

๖. วิทยากร

รองศาสตราจารย์ ดร.เทพศักดิ์ บุญยรัตพันธุ์ สาขาวิชาวิทยาการจัดการ มหาวิทยาลัยสุโขทัยธรรมาธิราช ที่ปรึกษาด้านทรัพยากรบุคคลให้แก่องค์การภาครัฐและภาคเอกชนเป็นจำนวนมาก ประสบการณ์ในการทำแผนอัตรากำลังคนกว่า ๒๐ ปี

๗. สถานที่ฝึกอบรม

ห้อง ๑๖๐๘ - ๑๖๐๘/๑ อาคารบริหาร ชั้น ๖ มหาวิทยาลัยสุโขทัยธรรมาธิราช

ถนนแจ้งวัฒนะ ต.บางพูด อ.ปากเกร็ด จ.นนทบุรี ๑๑๑๒๐

๘. ระยะเวลาฝึกอบรม รุ่นละ ๓ วัน (๐๙.๐๐ - ๑๖.๐๐ น.)

รุ่นที่ ๑ วันที่ ๒๑ - ๒๓ มีนาคม พ.ศ.๒๕๖๑

รุ่นที่ ๒ วันที่ ๒๘ - ๓๐ พฤษภาคม พ.ศ.๒๕๖๑

๙. ค่าลงทะเบียน

ค่าธรรมเนียมการฝึกอบรมคนละ ๖,๕๐๐ บาท (หกพันห้าร้อยบาทถ้วน) โดยรวมค่าใช้จ่าย ๑) ค่าเอกสารประกอบการฝึกอบรม ๒) ค่าอาหารกลางวัน ๓) ค่าอาหารว่าง ๔) วุฒิบัตร สำหรับข้าราชการและพนักงานของรัฐสามารถเข้ารับการอบรมได้โดยไม่ถือเป็นวันลาเมื่อได้รับอนุมัติจากผู้บังคับบัญชาแล้ว และมีสิทธิ์เบิกค่าธรรมเนียมจากต้นสังกัดได้ตามระเบียบราชการ

หมายเหตุ : ใบสมัครจะสมบูรณ์เมื่อมีการชำระค่าลงทะเบียนแล้ว รุ่นที่ ๑ โอนเงินภายในวันที่ ๖ มี.ค. ๖๑ และรุ่นที่ ๒ โอนเงินภายในวันที่ ๑๓ พ.ค. ๖๑ ค่าลงทะเบียนจะเหลือ ๖,๒๐๐ บาท ถ้าโอนเงินหลังจากวันที่ที่กำหนด ค่าลงทะเบียน ๖,๕๐๐ บาท

๑๐. การติดต่อสอบถาม

หากท่านต้องการทราบรายละเอียดเพิ่มเติมสอบถามได้ที่ นางนันทวันย์ ธรรมปริพัตรา สถาบันวิจัยและพัฒนา มหาวิทยาลัยสุโขทัยธรรมาธิราช โทร. ๐๘๗ ๕๐๔ ๕๐๖๘



๑๑. การสมัครลงทะเบียนและชำระค่าธรรมเนียม

๑๑.๑ การสมัครลงทะเบียน ทำได้ 4 วิธี คือ ๑) กรอกใบสมัครออนไลน์ ได้ที่ www.drmanage.com หรือ ird.stou.ac.th หรือ (๒) กรอกใบสมัครออนไลน์ ได้ที่ <http://ird.stou.ac.th/> เลือกหัวข้อ อบรม/ประชุม/สัมมนา “ใบสมัครหลักสูตรเทคนิคการวิเคราะห์การจัดทำแผนอัตรากำลังคน (ภาคปฏิบัติ)” หรือ (๓) Scan QR Code ผ่าน LINE หรือ

(๔) กรอกใบสมัครที่เป็นกระดาษที่อยู่แนบท้ายเอกสารรายละเอียดโครงการที่ประกอบการขออนุมัติ จากนั้นถ่ายภาพ และส่งมาที่อีเมลล์ stou.training@gmail.com

๑๑.๒ วิธีการชำระค่าธรรมเนียม ท่านสามารถชำระค่าธรรมเนียมได้โดยการโอนเงินเข้าบัญชีเงินฝากออมทรัพย์ ธนาคาร กรุงไทย จำกัด (มหาชน) สาขาเมืองทองธานี ในนาม “มหาวิทยาลัยสุโขทัยธรรมมาธิราช” เลขที่บัญชี ๑๔๗-๑-๐๓๖๓๖-๗ และถ่ายภาพหรือสแกนหลักฐานส่งเอกสารมาที่อีเมลล์ : stou.training@gmail.com พร้อมเขียนชื่อ นามสกุล หลักสูตรและรุ่นที่สมัครมาด้วย

๑๒. ประโยชน์ที่คาดว่าจะได้รับหลังจากอบรมเสร็จ

๑) สามารถจัดทำแผนอัตรากำลังคนระยะยาวและระยะสั้นที่สอดคล้องกับพันธกิจ แผนยุทธศาสตร์ และแผนปฏิบัติราชการประจำปีขององค์การ

๒) ผู้อบรมสามารถวิเคราะห์การขออัตรากำลังคนได้อย่างเป็นระบบและเป็นรูปธรรมที่ชัดเจน

๑๓. การรับรองผลการฝึกอบรม

จบการฝึกอบรมในหลักสูตรโดยมีเวลาเรียนไม่น้อยกว่าร้อยละ ๙๐ ได้รับวุฒิบัตรจากสถาบันวิจัยและพัฒนา มหาวิทยาลัยสุโขทัยธรรมมาธิราช

๑๔. ตารางฝึกอบรม (เน้นการบรรยายและฝึกปฏิบัติควบคู่ไปตลอดการฝึกอบรมทั้ง ๓ วัน)

วัน	๐๙.๐๐ - ๑๒.๐๐ น.	๑๒.๐๐ - ๑๓.๐๐ น.	๑๓.๐๐ - ๑๖.๐๐ น.
๑	- แนวคิด หลักการ และกระบวนการของการจัดทำแผนอัตรากำลังคน - ปัจจัยสำคัญของการวางแผนอัตรากำลังคนทั้งในระยะสั้นและระยะยาว	พักรับประทานอาหารกลางวัน	- เทคนิคและวิธีการต่างๆในการพยากรณ์ความต้องการกำลังคนในอนาคต - การกำหนดอัตรากำลังคนให้สัมพันธ์กับ Productivity ขององค์การ
๒	- การคำนวณหาความต้องการกำลังคนในอนาคตโดยใช้สูตรต่างๆ		- วิธีการวิเคราะห์อัตรากำลังคนด้วยการคำนวณหาภาระงาน (Workload)
๓	- การวิเคราะห์อุปทานและแนวโน้มการเคลื่อนไหวของกำลังคนในองค์การ		- การนำผลการคำนวณไปจัดทำแผนอัตรากำลังคนระยะยาว - การแปลงแผนอัตรากำลังคนระยะยาวไปยังแผนอัตรากำลังคนประจำปี

หมายเหตุ : พักรับประทานอาหารว่างเวลา ๑๐.๓๐ และ ๑๔.๓๐ น.

โครงการฝึกอบรมหลักสูตร
เทคนิคการวิเคราะห์การจัดทำแผนอัตรากำลังคน (ภาคปฏิบัติ) รุ่นที่ ๑ - ๒

คำชี้แจง : วิธีสมัครทำได้ ๔ วิธี คือ : (๑) กรอกใบสมัครออนไลน์ ได้ที่ www.drmanage.com หรือ (๒) กรอกใบสมัครออนไลน์ ได้ที่ <http://ird.stou.ac.th/> เลือกหัวข้อ อบรม/ประชุม/สัมมนา “ใบสมัครหลักสูตรเทคนิคการวิเคราะห์การจัดทำแผนอัตรากำลังคน (ภาคปฏิบัติ)” หรือ (๓) อ่าน QR Code ผ่าน LINE หรือ (๔) กรอกใบสมัครที่เป็นกระดาษนี้ ถ่ายภาพ และส่งมาที่อีเมลล์ stou.training@gmail.com



๑. สมัครเข้าอบรม () รุ่นที่ ๑ ระหว่างวันที่ ๒๑ - ๒๓ มีนาคม พ.ศ.๒๕๖๑
 () รุ่นที่ ๒ ระหว่างวันที่ ๒๘ - ๓๐ พฤษภาคม พ.ศ.๒๕๖๑

๒. คำนำหน้าชื่อ () นาย () นาง () นางสาว

๓. ยศ(ถ้ามี)

๔. ชื่อ - สกุล

๕. ตำแหน่ง

๖. หน่วยงาน

๗. ที่อยู่ (กรุณาเขียนตัวบรรจง).....

..... จังหวัด.....

รหัสไปรษณีย์.....

๘. โทรศัพท์มือถือ

			-			-			
--	--	--	---	--	--	---	--	--	--

๙. e-mail (โปรดเขียนบรรจง)

	@
--	---

๑๐. อาหารที่รับประทาน () ทวีป () มังสวิรัต () อิสลาม

๑๑. ใบเสร็จรับเงินโปรดระบุข้อความที่ต้องการเขียนในใบเสร็จรับเงินให้ชัดเจน โดยมหาวิทยาลัยสุโขทัยธรรมมาธิราชจะออกใบเสร็จให้ในวันที่ฝึกอบรม (กรุณาเขียนตัวบรรจง)

หมายเหตุ : (๑) ใบสมัครจะสมบูรณ์เมื่อมีการชำระค่าลงทะเบียนแล้วเท่านั้น

(๒) เมื่อมีการโอนเงินเข้าที่มหาวิทยาลัยสุโขทัยธรรมมาธิราชแล้ว กรุณาถ่ายภาพหรือสแกนหลักฐาน

โดยส่งเอกสารมาที่อีเมลล์ stou.training@gmail.com

๑๒. ที่พัก สำหรับผู้อบรมท่านใดที่มาจากต่างจังหวัดและต้องการที่พัก สามารถโทรศัพท์สำรองที่พักด้วยตนเอง โดยพักที่อาคารสัมมนา ภายใน มสธ. โทร.จองได้ที่เลขหมาย 02 504 8713 (ผู้อบรมออกค่าใช้จ่ายเอง และมาจ่ายเงินสดด้วยตนเองเมื่อเข้าพัก) (ค่าที่พักประมาณ 600 บาทสำหรับอาคารสัมมนา 1 และประมาณ 800 บาทสำหรับอาคารสัมมนา 2 โดยควรสำรองตั้งแต่เนิ่นๆ)

โครงการฝึกอบรมหลักสูตร เทคนิคการจัดทำและวิธีการเขียนคู่มือการปฏิบัติงาน (ภาคปฏิบัติ)

๑. หลักการและเหตุผล

หัวใจที่สำคัญของการทำงานก็คือ การที่องค์กรหรือหน่วยงานจะต้องสามารถนำขั้นตอนและวิธีการปฏิบัติงานที่เป็นอยู่จริงให้ออกมาอยู่ในรูปแบบของคู่มือการปฏิบัติงานที่ทุกคนที่เกี่ยวข้องสามารถอ่านและนำไปปฏิบัติอย่างเข้าใจง่าย ซึ่งถือว่าเป็นการกำหนดมาตรฐานงานให้แก่องค์กรในทางหนึ่ง ซึ่งนอกเหนือจากการที่บุคลากรที่รับผิดชอบงานนั้นจะต้องมีความรู้และทักษะในการเขียนคู่มือการปฏิบัติงานที่ถูกต้องแล้ว ไม่ว่าจะเป็นความรู้และทักษะที่เกี่ยวกับการเขียนแผนภูมิกระบวนการ (Work Flow Diagram) การเขียนแผนภูมิการส่งต่อของเอกสาร (Document Flow Diagram) ที่ถูกต้องแล้ว ประเด็นที่สำคัญอีกประการหนึ่งก็คือ การเขียนคู่มือการปฏิบัติงานที่สอดคล้องกับมาตรฐานสากลในระบบคุณภาพต่างๆ เช่น ISO, TQA, PMQA, EdPex, SEPA เป็นต้น ซึ่งจำเป็นที่จะต้องมีความรู้ความเข้าใจในมาตรฐานของกระบวนการ และนำมาออกแบบการเขียนคู่มือการปฏิบัติงานให้สอดคล้องกับมาตรฐานจนสามารถเป็นมาตรฐานงาน (Work Standard) ได้อย่างแท้จริง

๒. วัตถุประสงค์

๑. เพื่อให้มีความรู้เกี่ยวกับแนวคิด หลักการ และกระบวนการของจัดทำคู่มือการปฏิบัติงาน
๒. เพื่อให้สามารถจัดทำคู่มือการปฏิบัติงานให้เป็นมาตรฐานงาน (Work Standard) ได้อย่างเป็นรูปธรรม
๓. เพื่อให้สามารถวิเคราะห์เพื่อปรับปรุงงาน และจัดทำรายงานการวิเคราะห์และปรับปรุงงาน

๓. กลุ่มเป้าหมาย

เหมาะสมกับบุคลากรทุกหน่วยงานที่เกี่ยวข้องกับการจัดทำคู่มือการปฏิบัติงาน และบุคลากรที่ต้องทำผลงานเพื่อประกอบการเลื่อนระดับตำแหน่งที่ต้องทำคู่มือปฏิบัติงานและทำรายงานการวิเคราะห์เพื่อปรับปรุงงาน

๔. ขอบเขตเนื้อหา

ในการฝึกอบรมหลักสูตรเทคนิคการจัดทำและวิธีการเขียนคู่มือการปฏิบัติงาน (ภาคปฏิบัติ) มีขอบเขตเนื้อหา ดังนี้

๑. แนวคิด หลักการ และกระบวนการของการจัดทำคู่มือการปฏิบัติงาน (Job Manual)
๒. องค์ประกอบของการเขียนคู่มือการปฏิบัติงานเพื่อให้เป็นมาตรฐานงาน
๓. การเขียนเป็นคู่มือปฏิบัติงาน ภายใต้มาตรฐาน TQA/PMQA/EdPex/SEPA ของหมวด ๖ การมุ่งเน้นปฏิบัติการ

หรือการจัดการกระบวนการ

๔. วิธีการเขียนวัตถุประสงค์หรือข้อกำหนดของกระบวนการ
๕. การเขียนในรูปแบบของแผนภูมิการเคลื่อนที่ของงาน (Work Flow Diagram)
 - วิธีการเขียน Work Flow Diagram ที่มีการส่งต่องานในหน่วยงานเดียวกัน
 - วิธีการเขียน Work Flow Diagram ที่มีการส่งต่องานต่างหน่วยงานกัน เช่น ข้ามกอง สำนัก เป็นต้น ในรูปแบบที่ซับซ้อนในรูปแบบ Matrix Flowchart
๖. วิธีการเขียนการส่งต่อของเอกสาร (Document Flow Diagram) ภายในกระบวนการให้เป็นระบบ

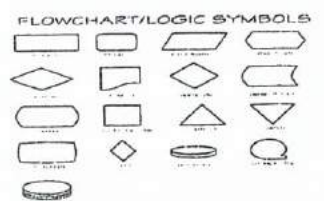

๗. วิธีการเขียนการส่งต่อของเอกสารให้สัมพันธ์กับการเดินทางของตัวงานตลอดกระบวนการของงาน
๘. วิธีการเขียนคำบรรยายขั้นตอนและวิธีการทำงาน พร้อมเอกสารและผู้รับผิดชอบ
๙. การทำรูปเล่มคู่มือการปฏิบัติงานเพื่อกำหนดให้เป็นมาตรฐานงาน (Work Standard)
๑๐. เทคนิคการวิเคราะห์เพื่อปรับปรุงงาน และจัดทำรายงานการวิเคราะห์และปรับปรุงงาน
๑๑. ฝึกปฏิบัติการจัดทำกรจัดการทำคู่มือการปฏิบัติงาน การจัดทำรายงานการวิเคราะห์และปรับปรุงงานวิพากษ์ และ

เสนอแนะ

๕. วิธีการฝึกอบรม

ใช้การบรรยาย กรณีศึกษา และการฝึกปฏิบัติทุกขั้นตอนเพื่อให้สามารถทำได้จริง และการวิพากษ์ผลงาน โดยจะให้ผู้อบรมได้ฝึกปฏิบัติ รับรองผลสูงสุดที่ผู้อบรมทุกคนสามารถจัดทำคู่มือการปฏิบัติงานได้อย่างเป็นรูปธรรม

๖. วิทยากร

รองศาสตราจารย์ ดร.เทพศักดิ์ บุญยรัตพันธุ์ สาขาวิชาวิทยาการจัดการ มหาวิทยาลัยสุโขทัยธรรมาธิราช เป็นผู้จัดทำคู่มือมาตรฐานการทำงานให้แก่องค์กรทั้งภาครัฐและภาคเอกชนมานานกว่า ๒๐ ปี มีความสามารถในการถ่ายทอดให้เข้าใจได้ง่าย

๗. สถานที่ฝึกอบรม

ห้องปฏิบัติการคอมพิวเตอร์ ๒-๓ อาคารบริการ (อยู่หน้าเสาธง) ชั้น ๔ มหาวิทยาลัยสุโขทัยธรรมาธิราช ถนนแจ้งวัฒนะ ต.บางพูด อ.ปากเกร็ด จ.นนทบุรี ๑๑๑๒๐

๘. ระยะเวลาฝึกอบรม รุ่นละ ๒ วัน (๐๙.๐๐ - ๑๖.๐๐ น.)

รุ่นที่ ๓ วันที่ ๒๘ กุมภาพันธ์ - ๒ มีนาคม พ.ศ. ๒๕๖๑

รุ่นที่ ๔ วันที่ ๒ - ๔ พฤษภาคม พ.ศ. ๒๕๖๑

๙. ค่าลงทะเบียน

ค่าธรรมเนียมการฝึกอบรมคนละ ๕,๒๐๐ บาท (ห้าพันสองร้อยบาทถ้วน) โดยรวมค่าใช้จ่าย ๑) ค่าเอกสารประกอบการฝึกอบรม ๒) ค่าอาหารกลางวัน ๓) ค่าอาหารว่าง ๔) ชุดมิตร สำหรับข้าราชการและพนักงานของรัฐสามารถเข้ารับการอบรมได้โดยไม่ถือเป็นวันลาเมื่อได้รับอนุมัติจากผู้บังคับบัญชาแล้ว และมีสิทธิ์เบิกค่าธรรมเนียมจากต้นสังกัดได้ตามระเบียบราชการ

หมายเหตุ : ใบสมัครจะสมบูรณ์เมื่อมีการชำระค่าลงทะเบียนแล้ว รุ่นที่ ๓ โอนเงินภายในวันที่ ๑๓ ก.พ. ๖๑ และรุ่นที่ ๔ โอนเงินภายในวันที่ ๑๗ เม.ย. ๖๑ ค่าลงทะเบียนจะเหลือ ๔,๙๐๐ บาท ถ้าโอนเงินหลังจากวันที่ที่กำหนด ค่าลงทะเบียน ๕,๒๐๐ บาท

๑๐. การติดต่อสอบถาม

หากท่านต้องการทราบรายละเอียดเพิ่มเติมสอบถามได้ที่ นางนันทวันย์ ธรรมบริพัตรา สถาบันวิจัยและพัฒนา มหาวิทยาลัยสุโขทัยธรรมาธิราช โทร. ๐๘๗ ๕๐๔ ๕๐๖๘

๑๑. การสมัครลงทะเบียนและชำระค่าธรรมเนียม



๑๑.๑ การสมัครลงทะเบียน ทำได้ 4 วิธี คือ ๑) กรอกใบสมัครออนไลน์ ได้ที่ www.drmanage.com หรือ ird.stou.ac.th หรือ (๒) กรอกใบสมัครออนไลน์ ได้ที่ <http://ird.stou.ac.th/> เลือกหัวข้อ อบรม/ประชุม/สัมมนา “ใบสมัครหลักสูตรเทคนิคการจัดทำและวิธีการเขียนคู่มือการปฏิบัติงาน (ภาคปฏิบัติ)” หรือ (๓) Scan QR Code ผ่าน LINE หรือ (๔) กรอกใบสมัครที่เป็นกระดาษที่อยู่แนบท้ายเอกสารรายละเอียดโครงการที่ประกอบการขออนุมัติ จากนั้นถ่ายภาพ และส่งมาที่อีเมลล์ stou.training@gmail.com

๑๑.๒ วิธีการชำระค่าธรรมเนียม ท่านสามารถชำระค่าธรรมเนียมได้โดยการโอนเงินเข้าบัญชีเงินฝากออมทรัพย์ ธนาคาร กรุงไทย จำกัด (มหาชน) สาขาเมืองทองธานี ในนาม “มหาวิทยาลัยสุโขทัยธรรมมาธิราช” เลขที่บัญชี ๑๔๗-๑-๐๓๖๓๖-๗ และถ่ายภาพหรือสแกนหลักฐานส่งเอกสารมาที่อีเมลล์ : stou.training@gmail.com พร้อมเขียนชื่อ นามสกุล หลักสูตรและรุ่นที่สมัครมาด้วย

๑๒. ประโยชน์ที่คาดว่าจะได้รับหลังจากอบรมเสร็จ

- ๑) สามารถจัดทำคู่มือการปฏิบัติงานให้แก่งานต่างๆ ให้แก่หน่วยงานและองค์กรได้ในทุกลักษณะงานได้อย่างเป็นรูปธรรม
- ๒) ทำให้ถูกใช้เป็นคู่มือการปฏิบัติงานของผู้รับผิดชอบที่เกี่ยวข้องในกระบวนการทำงาน ซึ่งจะช่วยให้ทำงานมีมาตรฐานงานที่ชัดเจน

๑๓. การรับรองผลการฝึกอบรม

จบการฝึกอบรมในหลักสูตรโดยมีเวลาเรียนไม่น้อยกว่าร้อยละ ๙๐ ได้รับวุฒิบัตรจากสถาบันวิจัยและพัฒนา มหาวิทยาลัยสุโขทัยธรรมมาธิราช

๑๔. ตารางฝึกอบรม (เน้นการบรรยายและฝึกปฏิบัติควบคู่ไปตลอดการฝึกอบรมทั้ง ๒ วัน)

วัน	๐๙.๐๐ - ๑๒.๐๐ น.	๑๒.๐๐ - ๑๓.๐๐ น.	๑๓.๐๐ - ๑๖.๐๐ น.
๑	- แนวคิด หลักการ และกระบวนการของการจัดทำคู่มือการปฏิบัติงาน - องค์ประกอบของการเขียนคู่มือการปฏิบัติงานเพื่อให้เป็นมาตรฐานงาน	พักรับประทานอาหารกลางวัน	- วิธีการเขียนวัตถุประสงค์หรือข้อกำหนด - วิธีการเขียน Work Flow - วิธีการเขียน Document Flow
๒	- วิธีการเขียนแบบ Matrix Flowchart - วิธีการเขียนคำบรรยายขั้นตอนและวิธีการทำงาน พร้อมเอกสารและผู้รับผิดชอบ		- การทำรูปเล่มคู่มือการปฏิบัติงานเพื่อกำหนดให้เป็นมาตรฐานงาน (Work Standard) - วิพากษ์ และเสนอแนะ
๓	- เทคนิคและวิธีการวิเคราะห์เพื่อปรับปรุงงาน		- เทคนิคและวิธีการวิเคราะห์เพื่อปรับปรุงงาน (ต่อ) - การทำรูปเล่มรายงานการวิเคราะห์เพื่อปรับปรุงงาน

หมายเหตุ : พักรับประทานอาหารว่างเวลา ๑๐.๓๐ และ ๑๔.๓๐ น.

โครงการฝึกอบรมหลักสูตร

เทคนิคการจัดทำและวิธีการเขียนคู่มือการปฏิบัติงาน (ภาคปฏิบัติ) รุ่นที่ ๓ - ๔

คำชี้แจง : วิธีสมัครทำได้ ๔ วิธี คือ : (๑) กรอกใบสมัครออนไลน์ ได้ที่ www.drmanage.com หรือ (๒) กรอกใบสมัครออนไลน์ ได้ที่ <http://ird.stou.ac.th/> เลือกหัวข้อ อบรม/ประชุม/สัมมนา “ใบสมัครหลักสูตรเทคนิคการจัดทำและวิธีการเขียนคู่มือการปฏิบัติงาน (ภาคปฏิบัติ)” หรือ (๓) อ่าน QR Code ผ่าน LINE หรือ (๔) กรอกใบสมัครที่เป็นกระดาษนี้ ถ่ายภาพ และส่งมาที่อีเมลล์ stou.training@gmail.com



๑. สมัครเข้าอบรม () รุ่นที่ ๓ วันที่ ๒๘ กุมภาพันธ์ - ๒ มีนาคม พ.ศ. ๒๕๖๑
() รุ่นที่ ๔ วันที่ ๒ - ๔ พฤษภาคม พ.ศ. ๒๕๖๑

๒. คำนำหน้าชื่อ () นาย () นาง () นางสาว

๓. ยศ(ถ้ามี)

๔. ชื่อ - สกุล

๕. ตำแหน่ง

๖. หน่วยงาน

๗. ที่อยู่ (กรุณาเขียนตัวบรรจง).....

..... จังหวัด.....

รหัสไปรษณีย์.....

๘. โทรศัพท์มือถือ

				-				-			
--	--	--	--	---	--	--	--	---	--	--	--

๙. e-mail (โปรดเขียนบรรจง)

	@
--	---

๑๐. อาหารที่รับประทาน () ทวีป () มังสวิรัต () อิสลาม

๑๑. ใบเสร็จรับเงินโปรดระบุข้อความที่ต้องการเขียนในใบเสร็จรับเงินให้ชัดเจน โดยมหาวิทยาลัยสุโขทัยธรรมาราชจะออกใบเสร็จให้ในวันที่ฝึกอบรม (กรุณาเขียนตัวบรรจง)

หมายเหตุ : (๑) ใบสมัครจะสมบูรณ์เมื่อมีการชำระค่าลงทะเบียนแล้วเท่านั้น

(๒) เมื่อมีการโอนเงินเข้าที่มหาวิทยาลัยสุโขทัยธรรมาราชแล้ว กรุณาถ่ายภาพหรือสแกนหลักฐาน

โดยส่งเอกสารมาที่อีเมลล์ stou.training@gmail.com

๑๒. ที่พัก สำหรับผู้อบรมท่านใดที่มาจากต่างจังหวัดและต้องการที่พัก สามารถโทรศัพท์สำรองที่พักด้วยตนเอง โดยพักที่อาคารสัมมนา ภายใน มสธ. โทร.จองได้ที่เลขหมาย 02 504 8713 (ผู้อบรมออกค่าใช้จ่ายเอง และมาจ่ายเงินสดด้วยตนเองเมื่อเข้าพัก) (ค่าที่พักประมาณ 600 บาทสำหรับอาคารสัมมนา 1 และประมาณ 800 บาทสำหรับอาคารสัมมนา 2 โดยควรสำรองตั้งแต่เนิ่นๆ)

โครงการฝึกอบรมหลักสูตร

การวิเคราะห์ข้อมูลและการวิจัยด้วยโปรแกรม SPSS (ภาคปฏิบัติ)

๑. หลักการและเหตุผล

การวิเคราะห์ข้อมูลถือได้ว่าเป็นปัญหาสำคัญของบุคลากรและนักวิจัยในส่วนราชการ เนื่องจากส่วนใหญ่มักจะเน้นเพียงแค่การจัดเก็บข้อมูลที่ได้มาเท่านั้นไม่ว่าจะจัดเก็บด้วยแฟ้มป้ ด้วยคอมพิวเตอร์ หรือเก็บข้อมูลแบบออนไลน์ แต่ไม่สามารถนำข้อมูลต่างๆ ที่ได้มาทำการวิเคราะห์ข้อมูลได้อย่างเป็นระบบ สาเหตุหลักที่สำคัญ คือ ขาดความรู้ในการวิเคราะห์ความเชื่อมโยงของข้อมูลต่างๆ ที่จัดเก็บมา ในการที่จะนำมาใช้ในการติดตามวัตถุประสงค์และสมมติฐานการวิจัย และขาดความรู้ทาง

1.00	4.00	5.00	5.00	5.00	5.00	5.00	5.00
2.00	5.00	4.00	5.00	5.00	5.00	5.00	5.00
3.00	4.00	4.00	4.00	4.00	5.00	5.00	5.00
4.00	5.00	5.00	5.00	5.00	5.00	5.00	5.00
5.00	3.00	4.00	4.00	5.00	5.00	5.00	5.00
6.00	4.00	4.00	3.00	4.00	5.00	5.00	4.00
7.00	3.00	5.00	5.00	5.00	5.00	5.00	5.00
8.00	4.00	3.00	4.00	5.00	5.00	5.00	5.00
9.00	4.00	4.00	4.00	4.00	5.00	5.00	5.00
10.00	4.00	5.00	5.00	5.00	5.00	5.00	5.00
11.00	4.00	3.00	4.00	5.00	5.00	5.00	5.00
12.00	4.00	4.00	4.00	4.00	5.00	5.00	5.00
13.00	4.00	5.00	4.00	4.00	5.00	5.00	5.00
14.00	4.00	5.00	5.00	5.00	5.00	5.00	5.00
15.00	4.00	4.00	4.00	5.00	5.00	5.00	5.00

เทคนิคในการนำโปรแกรมคอมพิวเตอร์มาใช้ในการประมวลผลและการวิเคราะห์ข้อมูล จึงทำให้ข้อมูลที่ถูกรวบรวมมาได้ ถูกนำมาใช้ประโยชน์ในการวิเคราะห์ต่อทางราชการหรือการวิจัยมากขึ้น ด้วยเหตุนี้ ทางสถาบันวิจัยและพัฒนา มหาวิทยาลัยสุโขทัยธรรมาธิราช จึงได้มีการจัดทำหลักสูตรการวิเคราะห์ข้อมูลและการวิจัยด้วยโปรแกรม SPSS (ภาคปฏิบัติ) ขึ้นมา เพื่อช่วยให้บุคลากรของภาครัฐมีขีดความสามารถในการนำโปรแกรม SPSS มาใช้ในการวิเคราะห์ข้อมูลและการวิจัยได้เป็นไปอย่างมีประสิทธิภาพ

๒. วัตถุประสงค์

๑. เพื่อให้มีความรู้เกี่ยวกับขั้นตอนและวิธีการใช้โปรแกรม SPSS (Statistical Package for Social Sciences)
๒. เพื่อให้สามารถนำข้อมูลที่เก็บมาแล้ว มาทำการวิเคราะห์ข้อมูลและการวิจัยโดยใช้โปรแกรม SPSS ได้อย่างชำนาญ

๓. กลุ่มเป้าหมาย

เหมาะสมกับบุคลากรทุกหน่วยงานที่มีความต้องการที่จะนำโปรแกรมสำเร็จรูปมาใช้ ในการวิเคราะห์ข้อมูลการทำงานหรือต้องการวิเคราะห์ข้อมูลเพื่อการวิจัย รับจำนวน จำกัดเพียง ๓๐ คนเท่านั้น

๔. ขอบเขตเนื้อหา

ในการฝึกอบรมหลักสูตรการจัดทำเครื่องมือการเก็บรวบรวมข้อมูลและการวิจัย มีขอบเขตเนื้อหา ดังนี้

๑. โครงสร้างการทำงานของโปรแกรม SPSS ที่ประกอบไปด้วย Data View และ Variable View และวิธีการ set ค่าต่างๆ
๒. ขั้นตอนการใช้โปรแกรม SPSS
๓. การจัดทำคู่มือลงรหัส (Code Manual) ให้แก่ข้อมูลที่จัดเก็บมา ก่อนที่จะนำมาวิเคราะห์ด้วยโปรแกรม SPSS
๔. วิธีการนำข้อมูลดิบที่อยู่มา key ลงในโปรแกรม SPSS หรือการโอนข้อมูล (transfer) มายังโปรแกรม SPSS

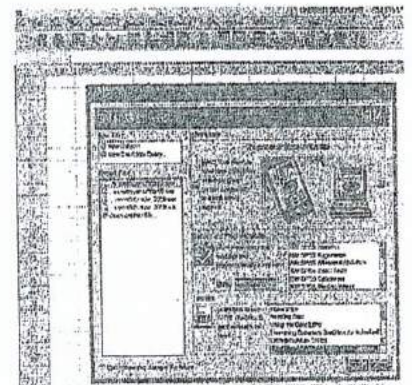

๕. คำสั่งต่างๆ ที่จะนำมาใช้ในการวิเคราะห์ข้อมูลและการวิจัยที่มีทั้งหมดในโปรแกรม SPSS และเรียนรู้ว่าคำสั่งใดเหมาะสมกับการนำมาใช้ในการวิเคราะห์เรื่องใด เช่น ถ้าต้องการวิเคราะห์ตารางความสัมพันธ์ระหว่างข้อมูลต่างๆ ใช้คำสั่ง Crosstab เป็นต้น



๖. การวิเคราะห์ข้อมูลด้วยสถิติพรรณนา (Descriptive Statistics)

๖.๑ การวิเคราะห์ด้วยความถี่ ร้อยละ ค่าเฉลี่ย และส่วนเบี่ยงเบนมาตรฐาน

๖.๒ การวิเคราะห์ข้อมูลด้วยแผนภูมิแท่งและกราฟ

๖.๓ การวิเคราะห์ข้อมูลแบบตารางที่แสดงความสัมพันธ์ 2 ด้านหรือมากกว่า (Crosstab table)

ความสัมพันธ์ 2 ด้านหรือมากกว่า (Crosstab table)

๗. การวิเคราะห์ข้อมูลและการทดสอบสมมติฐานการวิจัยด้วยสถิติเชิงอนุมาน (Inferential Statistics)

๗.๑ การวิเคราะห์เพื่อทดสอบว่าผลการดำเนินงานเป็นไปตามเป้าหมายที่กำหนดไว้หรือไม่ เช่น ผลการดำเนินงานเป็นไปตามเป้าหมายที่กำหนดไว้ในแผนยุทธศาสตร์หรือไม่ เป็นต้น

๗.๒ การวิเคราะห์เพื่อทดสอบว่าข้อมูล ๒ เรื่องมีความแตกต่างกันหรือไม่ เช่น ผู้ป่วย ๒ กลุ่มมีผลสัมฤทธิ์ของการรักษาแตกต่างกันหรือไม่ เป็นต้น

๗.๓ การวิเคราะห์เพื่อทดสอบว่าข้อมูล ๒ เรื่องมีความสัมพันธ์กันหรือไม่ เช่น ความเต็มใจในการให้บริการของเจ้าหน้าที่มีความสัมพันธ์กับความพึงพอใจของประชาชนหรือไม่ อายุมีความสัมพันธ์กับระดับของการเป็นโรคหรือไม่ เป็นต้น

๗.๔ การวิเคราะห์เพื่อทดสอบว่าข้อมูลตั้งแต่ ๓ เรื่องมีความแตกต่างกันหรือไม่ ถ้าพบว่าแตกต่างกัน จะใช้การทดสอบแบบ post hoc ในการตรวจสอบคู่ใดที่แตกต่างกัน เช่น ผลสัมฤทธิ์การปฏิบัติงานของแต่ละเขตพื้นที่ตั้งแต่ ๓ พื้นที่ขึ้นไปมีความแตกต่างกันหรือไม่ เป็นต้น

๗.๕ การวิเคราะห์ข้อมูลเพื่อการพยากรณ์ โดยดูว่าตัวแปรต่างๆ รวมกันมีอำนาจในการอธิบายเรื่องที่ศึกษาได้ร้อยละเท่าใด เช่น ประสิทธิภาพของการให้บริการขึ้นอยู่กับปัจจัยใดบ้าง และแต่ละปัจจัยมีน้ำหนักในการอธิบายได้แตกต่างกันหรือไม่ เป็นต้น

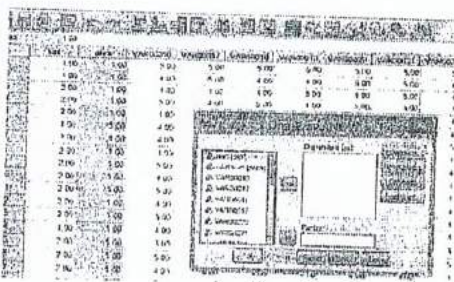

๘. วิธีการอ่าน Print-out จากโปรแกรม SPSS

๙. วิธีการเขียนรายงานผลการวิเคราะห์ข้อมูลให้ถูกต้องตามหลักวิชาการ

๑๐. ฝึกปฏิบัติการวิเคราะห์ข้อมูลและการวิจัยด้วยโปรแกรม SPSS วิพากษ์ และเสนอแนะ

๕. วิธีการฝึกอบรม

ใช้การบรรยาย กรณีศึกษา และการฝึกปฏิบัติทุกขั้นตอนด้วยโปรแกรม SPSS ในห้องปฏิบัติการคอมพิวเตอร์ เพื่อให้สามารถทำได้จริง และการวิพากษ์ผลงาน โดยจะให้ผู้อบรมได้ฝึกปฏิบัติโดยทำ project ของตนเองในการวิเคราะห์ข้อมูลและการวิจัย รับรองผลสูงสุดที่ผู้อบรมทุกคนสามารถวิเคราะห์ด้วยโปรแกรม SPSS ได้เป็นอย่างดี

Group Statistics

กลุ่มงาน	N	Mean	Std. Deviation	Std. Error Mean
Department 100	21	1.7729	.5954	.1261
200	18	1.7511	.5323	.1287

Independent Samples Test

	Levene's Test for Equality of Variances	t-Test for Equality of Means							
		F	Sig.	t	df	95% Confidence Interval of the Difference	Lower	Upper	
Dependent Variable: Equal variances assumed	.287	.593	-.82	470	.735	-.4166	.9487	-1.294	.0544
Equal variances not assumed			-.89	129.93	.374	-.4166	.6788	-1.294	.0027

๖. วิทยากร

รองศาสตราจารย์ ดร.เทพศักดิ์ บุญยรัตพันธุ์ สาขาวิชาวิทยาการจัดการ มหาวิทยาลัยสุโขทัยธรรมาธิราช เป็นผู้สอนการใช้โปรแกรมสถิติต่างๆ ในการวิจัย และยังเป็นผู้เชี่ยวชาญในการใช้โปรแกรม SPSS ในการวิเคราะห์ข้อมูลและการวิจัยมานานกว่า ๓๐ ปี มีความสามารถในการถ่ายทอดให้เข้าใจได้ง่าย

๗. สถานที่ฝึกอบรม

ห้องปฏิบัติการคอมพิวเตอร์ ๑ อาคารบริการ (อยู่หน้าเสาธง) ชั้น ๔ มหาวิทยาลัยสุโขทัยธรรมาธิราช

ถนนแจ้งวัฒนะ ต.บางพูด อ.ปากเกร็ด จ.นนทบุรี ๑๑๑๒๐

๘. ระยะเวลาฝึกอบรม รุ่นละ ๓ วัน (๐๙.๐๐ - ๑๖.๐๐ น.)

รุ่นที่ ๗ ระหว่างวันที่ ๓ - ๕ เมษายน พ.ศ.๒๕๖๑

รุ่นที่ ๘ ระหว่างวันที่ ๑๖ - ๑๘ พฤษภาคม พ.ศ.๒๕๖๑

๙. ค่าลงทะเบียน

ค่าธรรมเนียมการฝึกอบรมคนละ ๕,๖๐๐ บาท (ห้าพันหกร้อยบาทถ้วน) โดยรวมค่าใช้จ่าย ๑) ค่าเอกสารประกอบการฝึกอบรม ๒) ค่าอาหารกลางวัน ๓) ค่าอาหารว่าง ๔) วัสดุบัตร สำหรับข้าราชการและพนักงานของรัฐสามารถเข้ารับการอบรมได้โดยไม่ต้องเป็นวันลาเมื่อได้รับอนุมัติจากผู้บังคับบัญชาแล้ว และมีสิทธิเบิกค่าธรรมเนียมจากต้นสังกัดได้ตามระเบียบราชการ

หมายเหตุ : ใบสมัครจะสมบูรณ์เมื่อมีการชำระค่าลงทะเบียนแล้ว รุ่นที่ ๗ โอนเงินภายในวันที่ ๑๘ มี.ค. ๖๑ และรุ่นที่ ๘ โอนเงินภายในวันที่ ๑ พ.ค. ๖๑ ค่าลงทะเบียนจะเหลือ ๕,๓๐๐ บาท ถ้าโอนเงินหลังจากวันที่ที่กำหนด ค่าลงทะเบียน ๕,๖๐๐ บาท

๑๐. การติดต่อสอบถาม

หากท่านต้องการทราบรายละเอียดเพิ่มเติมสอบถามได้ที่ นางนันท์วันย์ ธรรมปริพัตรา สถาบันวิจัยและพัฒนา มหาวิทยาลัยสุโขทัยธรรมาธิราช โทร. ๐๘๗ ๕๐๔ ๕๐๖๘

๑๑. การสมัครลงทะเบียนและชำระค่าธรรมเนียม

๑๑.๑ การสมัครลงทะเบียน ทำได้ 4 วิธี คือ ๑) กรอกใบสมัครออนไลน์ ได้ที่ www.drmanage.com หรือ



ird.stou.ac.th หรือ (๒) กรอกใบสมัครออนไลน์ ได้ที่ <http://ird.stou.ac.th/> เลือกหัวข้ออบรม/ประชุม/สัมมนา “ใบสมัครหลักสูตรการวิเคราะห์ข้อมูลและการวิจัยด้วยโปรแกรม SPSS (ภาคปฏิบัติ)” หรือ (๓) Scan QR Code ผ่าน LINE หรือ (๔) กรอกใบสมัครที่เป็นกระดาษที่อยู่แนบท้ายเอกสารรายละเอียดโครงการที่ประกอบการขออนุมัติ จากนั้นถ่ายภาพ

และส่งมาที่อีเมลล์ stou.training@gmail.com

๑๑.๒ วิธีการชำระค่าธรรมเนียม ท่านสามารถชำระค่าธรรมเนียมได้โดยการโอนเงินเข้าบัญชีเงินฝากออมทรัพย์ ธนาคาร กรุงไทย จำกัด (มหาชน) สาขาเมืองทองธานี ในนาม “มหาวิทยาลัยสุโขทัยธรรมาธิราช” เลขที่บัญชี ๑๔๗-๑-๐๓๖๓๖-๗ และถ่ายภาพหรือสแกนหลักฐานส่งเอกสารมาที่อีเมลล์ : stou.training@gmail.com พร้อมเขียนชื่อ นามสกุล หลักสูตรและรุ่นที่สมัครมาด้วย

๑๒. ประโยชน์ที่คาดว่าจะได้รับหลังจากอบรมเสร็จ

- ๑) ทำให้ผู้เข้ารับการอบรมสามารถนำโปรแกรม SPSS มาใช้ในการวิเคราะห์ข้อมูลทางสถิติได้อย่างรวดเร็ว
- ๒) ทำให้สามารถนำความรู้ที่ได้รับ ไปวิเคราะห์ข้อมูลต่างๆ ในการทำงานและการวิจัยได้อย่างชำนาญ

๑๓. การรับรองผลการฝึกอบรม

จบการฝึกอบรมในหลักสูตรโดยมีเวลาเรียนไม่น้อยกว่าร้อยละ ๘๐ ได้รับวุฒิบัตรจากสถาบันวิจัยและพัฒนา มหาวิทยาลัยสุโขทัยธรรมาธิราช

๑๔. ตารางฝึกอบรม (เน้นการบรรยายและฝึกปฏิบัติควบคู่ไปตลอดการฝึกอบรมทั้ง ๓ วัน)

วัน	๐๙.๐๐ - ๑๒.๐๐ น.	๑๒.๐๐ - ๑๓.๐๐ น.	๑๓.๐๐ - ๑๖.๐๐ น.
๑	โครงสร้างการทำงานและคำสั่งต่างๆ ของโปรแกรม SPSS	พักรับประทานอาหาร กลางวัน	วิธีการจัดทำคู่มือลงรหัส และการ Key ข้อมูลลงในโปรแกรม SPSS
๒	การวิเคราะห์ข้อมูลด้วยสถิติพรรณนาด้วยโปรแกรม SPSS		การวิเคราะห์ข้อมูลด้วยสถิติเชิงอนุมานด้วยโปรแกรม SPSS
๓	การวิเคราะห์ข้อมูลด้วยสถิติเชิงอนุมาน ด้วยโปรแกรม SPSS (ต่อ)		วิธีเขียนรายงานผลการวิเคราะห์ข้อมูลทางสถิติ

หมายเหตุ : พักรับประทานอาหารว่างเวลา ๑๐.๓๐ และ ๑๔.๓๐ น.

โครงการฝึกอบรมหลักสูตร

การวิเคราะห์ข้อมูลและการวิจัยด้วยโปรแกรม SPSS (ภาคปฏิบัติ) รุ่นที่ ๗ - ๘

คำชี้แจง : วิธีสมัครทำได้ ๔ วิธี คือ : (๑) กรอกใบสมัครออนไลน์ ได้ที่ www.drmanage.com หรือ (๒) กรอกใบสมัครออนไลน์ ได้ที่ <http://ird.stou.ac.th/> เลือกหัวข้อ อบรม/ประชุม/สัมมนา “ใบสมัครหลักสูตรการวิเคราะห์ข้อมูลและการวิจัยด้วยโปรแกรม SPSS” หรือ (๓) อ่าน QR Code ผ่าน LINE หรือ (๔) กรอกใบสมัครที่เป็นกระดาษนี้ ถ่ายภาพ และส่งมาที่อีเมลล์ stou.training@gmail.com

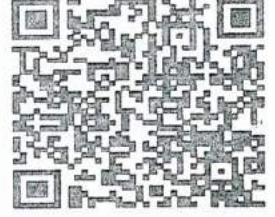

๑. สมัครเข้าอบรม () รุ่นที่ ๗ ระหว่างวันที่ ๓ - ๕ เมษายน พ.ศ.๒๕๖๑
() รุ่นที่ ๘ ระหว่างวันที่ ๑๖ - ๑๘ พฤษภาคม พ.ศ.๒๕๖๑

๒. คำนำหน้าชื่อ () นาย () นาง () นางสาว

๓. ยศ(ถ้ามี)

๔. ชื่อ - สกุล

๕. ตำแหน่ง

๖. หน่วยงาน

๗. ที่อยู่ (กรุณาเขียนตัวบรรจง).....

..... จังหวัด.....

รหัสไปรษณีย์.....

๘. โทรศัพท์มือถือ

				-					-						
--	--	--	--	---	--	--	--	--	---	--	--	--	--	--	--

๙. e-mail (โปรดเขียนบรรจง)

@														
---	--	--	--	--	--	--	--	--	--	--	--	--	--	--

๑๐. อาหารที่รับประทาน () ทวีป () ม้งสวิตติ () อิสลาม

๑๑. ใบเสร็จรับเงินโปรตุเกสบุข้อความที่ต้องการเขียนในใบเสร็จรับเงินให้ชัดเจน โดยมหาวิทยาลัยสุโขทัยธรรมราชจะออกใบเสร็จให้ในวันที่ฝึกอบรม (กรุณาเขียนตัวบรรจง)

หมายเหตุ : (๑) ใบสมัครจะสมบูรณ์เมื่อมีการชำระค่าลงทะเบียนแล้วเท่านั้น

(๒) เมื่อมีการโอนเงินเข้าที่มหาวิทยาลัยสุโขทัยธรรมราชแล้ว กรุณาถ่ายภาพหรือสแกนหลักฐาน

โดยส่งเอกสารมาที่อีเมลล์ stou.training@gmail.com

๑๒. ที่พัก สำหรับผู้อบรมท่านใดที่มาจากต่างจังหวัดและต้องการที่พัก สามารถโทรศัพท์สำรองที่พักรด้วยตนเอง โดยพักที่อาคารสัมมนา ภายใน มสธ. โทร.จองได้ที่เลขหมาย 02 504 8713 (ผู้อบรมออกค่าใช้จ่ายเอง และมาจ่ายเงินสดด้วยตนเองเมื่อเข้าพัก) (ค่าที่พักประมาณ 600 บาทสำหรับอาคารสัมมนา 1 และประมาณ 800 บาทสำหรับอาคารสัมมนา 2 โดยควรสำรองตั้งแต่เนิ่นๆ)

โครงการฝึกอบรมหลักสูตร การทำวิจัยออนไลน์ (Online Research) (ฝึกปฏิบัติ)

๑. หลักการและเหตุผล

ปัญหาทางวิจัยที่มักพบเสมอในการทำงานวิจัยรูปแบบเดิม คือ สร้างแบบสอบถามเป็นกระดาษ ซึ่งทำให้เสียค่าใช้จ่ายมากในการจัดส่งและให้คนตอบกลับ ปัญหาการรอคอยแบบสอบถามกลับมานาน รวมทั้งได้ข้อมูลมาแล้วก็ต้องมาใช้เวลามากในการนำมาลงในโปรแกรมสำเร็จรูป เช่น SPSS นอกจากนี้แล้ว ถ้าเป็นการวิจัยเชิงคุณภาพที่มีการสัมภาษณ์ ก็จะต้องมีการนัดหมายเพื่อเดินทางไปสัมภาษณ์ ซึ่งใช้เวลาในการเดินทางไปกลับและค่าใช้จ่ายมาก และสำหรับนักวิจัยเองในการทำงานระหว่างนักวิจัยหลายคนก็มักมีการส่งไฟล์งานวิจัยระหว่างนักวิจัยกันเองผ่าน email ทำให้ไม่รู้ว่าไฟล์ไหน update อีกทั้งการจัดเก็บข้อมูลก็ไม่เป็นระบบไม่เป็นหมวดหมู่ ปัญหาต่างๆ ที่เกิดขึ้นมาเกิดขึ้นมาจากเทคโนโลยีขณะนั้นยังไม่มีมีความก้าวหน้ามากและเป็นเทคโนโลยีที่จำกัดอยู่เฉพาะผู้ที่มีความเชี่ยวชาญเท่านั้น เช่น โปรแกรมเมอร์ เป็นต้น ขณะที่เทคโนโลยีสารสนเทศภายใต้เทคโนโลยีของ Web 2.0 เทคโนโลยีเครือข่ายสังคมออนไลน์ เทคโนโลยีของ Cloud และเทคโนโลยีของ Smart Phone และ Tablet กลับช่วยทำให้การทำงานภายใต้ยุคดิจิทัลทำได้ง่ายและสะดวกมากขึ้น เนื่องจากเทคโนโลยีเหล่านี้ได้ถูกออกแบบมาให้ User สามารถออกแบบได้เอง ดังนั้น ถ้าคนที่ทำงานวิจัยมีความรู้ความเข้าใจในเทคโนโลยีเหล่านี้ ก็จะสามารถนำมาบูรณาการใช้ร่วมกันในการทำวิจัยออนไลน์ได้เอง โดยที่ไม่ต้องพึ่งโปรแกรมเมอร์เหมือนเช่นเดิม โดยสามารถนำมาจัดทำแบบสอบถามออนไลน์ จัดทำแบบสัมภาษณ์ออนไลน์ ให้คนสามารถตอบผ่านทาง email หรือตอบผ่านทาง Line หรือตอบผ่านทาง Facebook ซึ่งสอดคล้องกับ lifestyle สมัยใหม่ที่คนอยู่บนมือถือมากขึ้น นักวิจัยก็สามารถปรับตัวให้สอดคล้องกับ lifestyle ของคนรุ่นใหม่ ด้วยการมาทำแบบสอบถามออนไลน์แบบสัมภาษณ์ออนไลน์ ให้คนตอบผ่านขณะเล่น Line หรือ Facebook ได้เลย หรือทำเป็น QR Code ให้คน scan และตอบออนไลน์ได้เลยเช่นกัน ทำให้คนตอบตื่นตัวต่อการตอบแบบออนไลน์มากกว่า เนื่องจากตอบได้ทุกไปกรมยอดนิยม และตอบผ่านได้ทุกอุปกรณ์ อีกทั้ง นักวิจัยก็สามารถสร้างฐานข้อมูลออนไลน์เพื่อรอรับคำตอบจากผู้ตอบได้ด้วย ไม่ต้องเสียเวลามา key ข้อมูลลงในโปรแกรมอีกเหมือนเดิม ด้วยเหตุผลนี้ จึงทำให้สถาบันวิจัยและพัฒนา มหาวิทยาลัยสุโขทัยธรรมาธิราช จึงได้พัฒนาหลักสูตรสมัยใหม่ขึ้นมา คือ หลักสูตรการทำวิจัยออนไลน์ (Online Research) เพื่อเป็นการพัฒนาบุคลากรสายวิชาการ นักวิจัย หรือบุคลากรที่สนใจที่จะทำวิจัยออนไลน์ (Online Research) ให้มาสามารถทำงานและบริหารโครงการวิจัยของตนเองแบบออนไลน์ โดยไม่ต้องใช้กระดาษแม้แต่แผ่นเดียว ด้วยการบูรณาการเทคโนโลยีสมัยใหม่ต่างๆ เข้าใช้ร่วมกัน โดยเป็น Freeware ไม่เสียค่าใช้จ่าย และไม่จำเป็นต้องเป็นโปรแกรมเมอร์

๒. วัตถุประสงค์

๑. เพื่อให้ผู้เข้ารับการอบรมสามารถทำวิจัยออนไลน์ ได้แก่ การจัดทำแบบสอบถามออนไลน์ การสัมภาษณ์ออนไลน์ การสนทนากลุ่มแบบออนไลน์ ผ่านโปรแกรมต่างๆ

๒. เพื่อให้ผู้อบรมสามารถนำเครือข่ายสังคมออนไลน์มาใช้เป็นเครื่องมือการวิจัยสมัยใหม่ เช่น Line, Facebook

๓. เพื่อออกแบบงานวิจัยออนไลน์ให้สามารถทำได้ ทุกเวลา ทุกที่ และทุกอุปกรณ์ (any time, any place, and any devices)

๔. เพื่อให้ผู้อบรมสร้างบริหารโครงการวิจัยออนไลน์ผ่านเทคโนโลยีของ Cloud โดยทำฐานข้อมูลออนไลน์ร่วมกันระหว่างนักวิจัย ทั้งส่ง แชร์ และแก้ไขที่ทำผ่านออนไลน์ได้ทันที

๓. กลุ่มเป้าหมาย

เหมาะสมกับสายวิชาการ นักวิจัย เจ้าหน้าที่วิจัย และบุคลากรที่สนใจที่ต้องการจะทำวิจัยออนไลน์ด้วยการนำเทคโนโลยีสมัยใหม่มาใช้

๔. ขอบเขตเนื้อหา

ในการฝึกอบรมหลักสูตรการทำวิจัยออนไลน์ (Online Research) มีขอบเขตเนื้อหา ดังนี้

๑. การทำแบบสอบถามออนไลน์ (e-Questionnaire) ที่ให้คนสามารถ Click ตอบผ่านออนไลน์ได้

- การทำข้อความออนไลน์แบบ Multiple Choice
- การทำข้อความออนไลน์แบบ Dropdown
- การทำข้อความออนไลน์ที่สามารถให้ผู้ตอบสามารถตอบได้มากกว่า 1 ข้อ
- การทำข้อความออนไลน์ในรูปแบบ Likert Scale ในรูปแบบมากที่สุด มาก ปานกลาง น้อย น้อยที่สุด
- การทำข้อความออนไลน์แบบแสดงความคิดเห็นปลายเปิด
- การแทรกไฟล์รูปภาพและวิดีโอออนไลน์ ลงในแบบสอบถามออนไลน์ ที่คนตอบสามารถ Click เปิดดูวิดีโอขณะที่กำลังตอบแบบสอบถามได้เลย

ตอนที่ 1 ข้อมูลทั่วไปเกี่ยวกับผู้ตอบแบบสอบถาม

คำชี้แจง โปรดอ่านเงื่อนไข / note: [] ให้ละเอียดก่อนตอบ ว่างตามวงเล็บในข้อสอบก่อน

1. เพศ

2. อายุ (ปี)

3. ระดับชั้นจำแนกศึกษา

4. ภาควิชาที่บรรจุคุณ สอนการพิมพ์ นศ.

ศึกษาศาสตร์

ศึกษาศาสตร์

ศึกษาศาสตร์

Other

๒. การทำแบบสัมภาษณ์ออนไลน์ ที่ให้คนตอบสามารถพิมพ์ตอบผ่านออนไลน์ได้เลย

1. การจัดอันดับสูตร

	มากที่สุด	มาก	ปานกลาง	น้อย	น้อยที่สุด
1.1 วัตถุประสงค์ที่ชัดเจน	☑	☐	☐	☐	☐
1.2 วัตถุประสงค์มีความสอดคล้องกับงานวิจัยจริงหรือไม่	☑	☐	☐	☐	☐
1.3 วัตถุประสงค์มีความชัดเจนหรือไม่	☑	☐	☐	☐	☐
1.4 วัตถุประสงค์มีความสอดคล้องกับงานวิจัยจริงหรือไม่	☑	☐	☐	☐	☐
1.5 วัตถุประสงค์มีความชัดเจนหรือไม่	☑	☐	☐	☐	☐

๓. การทำแบบสอบถามออนไลน์ ให้คนสามารถ key online ผ่าน email ได้ โดยให้แบบสอบถามไปฝังตัวใน email เลย

๔. การทำแบบสอบถามออนไลน์ให้คนสามารถตอบผ่านโปรแกรม Line และสามารถใส่ Sticker ได้

๕. การทำแบบสอบถามออนไลน์ให้คนสามารถตอบผ่านโปรแกรม Facebook

- ๖. การทำแบบสอบถามออนไลน์ให้คนสามารถตอบผ่าน Website ทั้ง Internet และ Intranet
- ๗. การบริหารโครงการวิจัยผ่าน Smart Phone ในระบบ iOS และระบบ Android
 - การติดตามผลการตอบกลับของแบบสอบถามออนไลน์ผ่านทางมือถือ และ Tablet ได้ทุกที่ ทุกเวลา
 - การ share file งานให้คนอื่นที่ทำผ่านมือถือ และ Tablet เมื่ออยู่นอกสถานที่ ที่ไม่ต้องใช้คอมพิวเตอร์ตั้งโต๊ะหรือ Notebook เลย
- ๘. การบริหารโครงการวิจัยออนไลน์ ผ่านเทคโนโลยีของ Cloud
 - ความหมายและประโยชน์ของการนำเทคโนโลยี Cloud มาใช้ในการทำวิจัยแบบออนไลน์
 - การทำฐานข้อมูลเพื่อแลกเปลี่ยนกันระหว่างนักวิจัย (Research Collaborators) ตลอดโครงการวิจัย ทุกคนสามารถเพิ่มเติมข้อมูลได้ตลอดเวลา โดยไม่ต้องเสียเวลากับการส่ง email กลับไปกลับมาหลายรอบ
 - การเขียนรายงานวิจัยร่วมกัน ในลักษณะ Online แบบ Real Time ไม่มีเวลานัดประชุมร่วมกัน ก็นัดทำงานผ่านออนไลน์แบบ Real Time ได้
 - การจัดทำ Project Sites ในรูปแบบ Website ที่ใช้ในการทำงานร่วมกันระหว่างนักวิจัย โดยไม่ต้องเป็นโปรแกรมเมอร์ และนำไปใช้ในการเผยแพร่ผลงานวิจัยออนไลน์ โดยไม่ต้องเสียค่าใช้จ่าย โดยที่นักวิจัยสามารถ upload ข้อมูลงานวิจัย วรรณกรรม และการเขียนรายงานวิจัยบทต่างๆ ขึ้นบน Project Sites ได้เลย ไม่ต้องเสียเวลาในการส่งไปกลับทาง email เหมือนเดิม

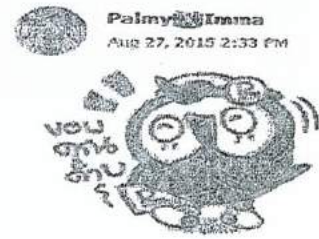

ขอตอบแบบสอบถามด้วยคะ

แบบฟอร์มสำรวจความคิดเห็นต่อการให้บริการต่อศูนย์ One Stop...
 doc.google.com
 คำชี้แจง
 แบบฟอร์มนี้มีวัตถุประสงค์เพื่อสำร...



- การจัดทำปฏิทินงานวิจัยออนไลน์ ระหว่างนักวิจัย คู่มือมือถือได้
- ๙. การสัมภาษณ์ออนไลน์ (e-Interview) ผ่านโปรแกรมเครือข่ายสังคมออนไลน์ ไม่ต้องเสียเวลาเดินทาง
- ๑๐. การทำ Focus Group ออนไลน์ (e-Focus Group) แบบเห็นหน้าในกลุ่มสนทนา ไม่ต้องเสียเวลาเดินทาง

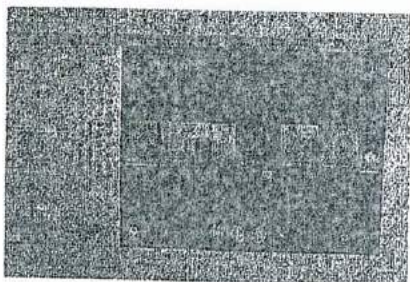

๑๑. การออกแบบงานวิจัยออนไลน์ให้สามารถใช้ได้กับทุกอุปกรณ์ ได้แก่ คอมพิวเตอร์ตั้งโต๊ะ Notebook มือถือ Tablet
๑๒. การแปลง (convert) คำตอบออนไลน์ไปสู่การใช้โปรแกรม SPSS
๑๓. การนำโปรแกรม SPSS มาใช้ในการประมวลผลข้อมูลออนไลน์
๑๔. การเผยแพร่ผลงานวิจัยผ่านออนไลน์ ทำได้เอง ไม่มีค่าใช้จ่าย คือ Project Sites, Line, Facebook

๑๕. ฝึกปฏิบัติการทำโครงการวิจัยออนไลน์ วิชาฯ และเสนอแนะ

๕. วิธีการฝึกอบรม

ใช้การบรรยาย กรณีศึกษา และการฝึกปฏิบัติทุกขั้นตอนเพื่อให้สามารถทำได้จริงโดยผู้อบรมใช้คอมพิวเตอร์ ๑ คนต่อ ๑ เครื่อง และการวิพากษ์ผลงาน

๖. วิทยากร

รองศาสตราจารย์ ดร.เทพศักดิ์ บุญยรัตพันธุ์ สาขาวิชาวิทยาการจัดการ มหาวิทยาลัยสุโขทัยธรรมาธิราช ผู้เชี่ยวชาญด้านการพัฒนาและการนำเทคโนโลยีสารสนเทศสมัยใหม่มาใช้ในการเรียนการสอน และการวิจัยมากกว่า ๑๐ ปี เช่น การออกแบบ e-Learning โดยใช้เทคโนโลยีสารสนเทศสมัยใหม่, การออกแบบโปรแกรม e-Research Management, การออกแบบระบบ e-Journal, e-Research, Cloud เป็นต้น

๗. สถานที่ฝึกอบรม

ห้องปฏิบัติการคอมพิวเตอร์ ๒ - ๓ อาคารบริการ (อยู่หน้าเสาธง) ชั้น ๔

สถานที่ตั้ง คือ มหาวิทยาลัยสุโขทัยธรรมาธิราช ถนนแจ้งวัฒนะ ต.บางพูด อ.ปากเกร็ด จ.นนทบุรี ๑๑๑๒๐

๘. ระยะเวลาฝึกอบรม รุ่นละ ๓ วัน (๐๙.๐๐ - ๑๖.๐๐ น.) รับจำนวนจำกัดไม่เกิน ๗๐ คนต่อรุ่น

รุ่นที่ ๗ วันที่ ๑๔ - ๑๖ มีนาคม พ.ศ. ๒๕๖๑

รุ่นที่ ๘ วันที่ ๗ - ๙ พฤษภาคม พ.ศ. ๒๕๖๑

๙. ค่าลงทะเบียน

ค่าธรรมเนียมการฝึกอบรมคนละ ๖,๓๐๐ บาท (หกพันสามร้อยบาทถ้วน) โดยรวมค่าใช้จ่าย ๑) ค่าเอกสารประกอบการฝึกอบรม ๒) ค่าอาหารกลางวัน ๓) ค่าอาหารว่าง ๔) วุฒิบัตร สำหรับข้าราชการและพนักงานของรัฐสามารถเข้ารับการอบรมได้โดยไม่ถือเป็นวันลาเมื่อได้รับอนุมัติจากผู้บังคับบัญชาแล้ว และมีสิทธิ์เบิกค่าธรรมเนียมจากต้นสังกัดได้ตามระเบียบราชการ

หมายเหตุ : รุ่นที่ ๗ ถ้าสมัครและโอนเงินภายในวันที่ ๒๗ ก.พ. ๒๕๖๑ และรุ่นที่ ๘ ถ้าสมัครและโอนเงินภายในวันที่ ๒๒ เม.ย. ๒๕๖๑ ลดเหลือ ๖,๐๐๐ บาท ถ้าโอนหลังจากวันที่ดังกล่าวชำระค่าธรรมเนียม ๖,๓๐๐ บาท

๑๐. การติดต่อสอบถาม หากท่านต้องการทราบรายละเอียดเพิ่มเติมสอบถามได้ที่ นางนันทวัน ธรรมปริพัตรา สถาบันวิจัยและพัฒนา มหาวิทยาลัยสุโขทัยธรรมาธิราช โทร. ๐๘๗ ๕๐๔ ๕๐๖๘

๑๑. การสมัครลงทะเบียนและชำระค่าธรรมเนียม

๑๑.๑ การสมัครลงทะเบียน วิธีสมัครทำได้ ๔ วิธี คือ

(๑) กรอกใบสมัครออนไลน์ ได้ที่ www.drmanage.com หรือ (๒) กรอกใบสมัครออนไลน์ ได้ที่ <http://ird.stou.ac.th/> เลือกหัวข้อ อบรม/ประชุม/สัมมนา “ใบสมัครหลักสูตรการทำวิจัยออนไลน์” (๓) อ่าน QR Code ผ่าน LINE หรือ(๔) กรอกใบสมัครที่เป็นกระดาษนี้ ถ่ายภาพ และส่งมาที่อีเมลล์ stou.training@gmail.com

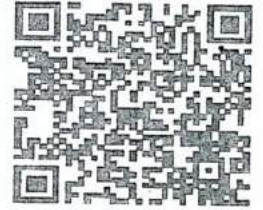

๑๑.๒ วิธีการชำระค่าธรรมเนียม ท่านสามารถชำระค่าธรรมเนียมได้โดยการโอนเงินเข้า บัญชีเงินฝากออมทรัพย์ ธนาคาร กรุงไทย จำกัด (มหาชน) สาขาเมืองทองธานี ในนาม “มหาวิทยาลัยสุโขทัยธรรมาธิราช” เลขที่บัญชี ๑๔๗-๑-๐๓๖๓๖-๗ และถ่ายภาพหรือสแกนหลักฐานส่งเอกสารมาที่ อีเมลล์ : stou.training@gmail.com พร้อมเขียนชื่อ นามสกุล หลักสูตรและรุ่นที่สมัครมาด้วยให้เห็นอย่างชัดเจน

๑๒. ประโยชน์ที่คาดว่าจะได้รับหลังจากอบรมเสร็จ

- ๑) ทำให้ผู้เข้ารับการอบรมสามารถทำวิจัยออนไลน์ได้เป็น ด้วยการบูรณาการเทคโนโลยีสารสนเทศต่างๆ เข้าด้วยกัน
- ๒) ทำให้การบริหารโครงการวิจัยออนไลน์สามารถทำได้อย่างมีประสิทธิภาพสูงสุด
- ๓) ช่วยประหยัดเวลาและค่าใช้จ่ายในการวิจัย ทำให้นักวิจัยสามารถทำวิจัยได้เสร็จรวดเร็วยิ่งขึ้น

๑๓. การรับรองผลการฝึกอบรม

จบการฝึกอบรมในหลักสูตรโดยมีเวลาเรียนไม่น้อยกว่าร้อยละ ๙๐ ได้รับวุฒิบัตรจากสถาบันวิจัยและพัฒนา มหาวิทยาลัยสุโขทัยธรรมาธิราช

๑๔. ตารางฝึกอบรม (เน้นการบรรยายและฝึกปฏิบัติควบคู่ไปตลอดการฝึกอบรมทั้ง ๓ วัน)

วัน	๐๙.๐๐ - ๑๒.๐๐ น.	๑๒.๐๐ - ๑๓.๐๐ น.	๑๓.๐๐ - ๑๖.๐๐ น.
๑	กระบวนการและขั้นตอน การสร้างเครื่องมือการวิจัยแบบออนไลน์	พัก รับประทานอาหารกลางวัน	การนำเทคโนโลยี Cloud มาใช้ในการทำวิจัยแบบออนไลน์ ให้สามารถทำได้ผ่านทุกอุปกรณ์
๒	- การสร้างเครื่องมือการวิจัยแบบออนไลน์ (ต่อ) - การทำเครื่องมือวิจัยผ่าน Line และ Facebook - การจัดทำ Website ของโครงการวิจัยด้วยตนเอง		- การสัมภาษณ์ออนไลน์ (e-Interview) - การทำ Focus Group ออนไลน์ (e-Focus Group)
๓	- การติดตามข้อมูลการตอบกลับแบบออนไลน์ - การประมวลผลข้อมูลการวิจัยแบบออนไลน์		การนำข้อมูลออนไลน์มาประมวลผลผ่านโปรแกรม SPSS

**ใบสมัครโครงการฝึกอบรมหลักสูตร
การทำวิจัยออนไลน์ (Online Research) (ฝึกปฏิบัติ) รุ่นที่ ๗ - ๘**

คำชี้แจง : วิธีสมัครทำได้ ๔ วิธี คือ : (๑) กรอกใบสมัครออนไลน์ ได้ที่ www.drmanage.com หรือ (๒) กรอกใบสมัครออนไลน์ ได้ที่ <http://ird.stou.ac.th/> เลือกหัวข้อ อบรม/ประชุม/สัมมนา “ใบสมัครหลักสูตรการทำวิจัยออนไลน์” หรือ (๓) อ่าน QR Code ผ่าน LINE หรือ (๔) กรอกใบสมัครที่เป็นกระดาษนี้ ถ่ายภาพ และส่งมาที่อีเมลล์ stou.training@gmail.com

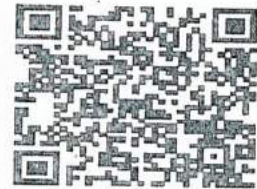

๑. สมัครเข้าอบรม () รุ่นที่ ๗ วันที่ ๑๔ - ๑๖ มีนาคม พ.ศ. ๒๕๖๑
() รุ่นที่ ๘ วันที่ ๗ - ๙ พฤษภาคม พ.ศ. ๒๕๖๑

๒. คำนำหน้าชื่อ () นาย () นาง () นางสาว

๓. ยศ(ถ้ามี)

๔. ชื่อ - สกุล

๕. ตำแหน่ง

๖. หน่วยงาน

๗. ที่อยู่ (กรุณาเขียนตัวบรรจง).....

..... จังหวัด.....

รหัสไปรษณีย์.....

๘. โทรศัพท์มือถือ

			-			-			
--	--	--	---	--	--	---	--	--	--

๙. e-mail (โปรดเขียนบรรจง)

	@
--	---

๑๐. อาหารที่รับประทาน () ทั่วไป () มังสวิรัติ () อิสลาม

๑๑. ใบเสร็จรับเงินโปรดระบุข้อความที่ต้องการเขียนในใบเสร็จรับเงินให้ชัดเจน โดยมหาวิทยาลัยสุโขทัยธรรมมาธิราชจะออกใบเสร็จให้ในวันที่ฝึกอบรม (กรุณาเขียนตัวบรรจง)

หมายเหตุ : (๑) ใบสมัครจะสมบูรณ์เมื่อมีการชำระค่าลงทะเบียนแล้วเท่านั้น

(๒) เมื่อมีการโอนเงินเข้าที่มหาวิทยาลัยสุโขทัยธรรมมาธิราชแล้ว กรุณาถ่ายภาพหรือสแกนหลักฐาน

โดยส่งเอกสารมาที่อีเมลล์ stou.training@gmail.com

๑๒. ที่พัก สำหรับผู้อบรมท่านใดที่มาจากต่างจังหวัดและต้องการที่พัก สามารถโทรศัพท์สำรองที่พักด้วยตนเอง โดยพักที่อาคารสัมมนา ภายใน มสธ. โทร.จองได้ที่เลขหมาย 02 504 8713 (ผู้อบรมออกค่าใช้จ่ายเอง และมาจ่ายเงินสดด้วยตนเองเมื่อเข้าพัก) (ค่าที่พักประมาณ 600 บาทสำหรับอาคารสัมมนา 1 และประมาณ 800 บาทสำหรับอาคารสัมมนา 2 โดยควรสำรองตั้งแต่นั้นๆ)

โครงการฝึกอบรมหลักสูตร

การเขียนผลงานวิจัยในการปรับปรุงและพัฒนางานเพื่อเลื่อนระดับตำแหน่งชำนาญการพิเศษ (ฝึกปฏิบัติ)

๑. หลักการและเหตุผล

โดยทั่วไปในตำแหน่งประเภทวิชาชีพเฉพาะหรือเชี่ยวชาญเฉพาะ ในระดับตำแหน่งชำนาญการพิเศษ มักจะมีการกำหนดคุณสมบัติโดยมีหน้าที่ความรับผิดชอบให้ปฏิบัติงานในฐานะผู้ปฏิบัติงานที่มีประสบการณ์ โดยใช้ความรู้ความสามารถ ความชำนาญ ทักษะและประสบการณ์สูงมากในงานปฏิบัติ โดยปฏิบัติงานที่ต้องทำการศึกษา ค้นคว้า ทดลอง วิเคราะห์ สังเคราะห์ หรือวิจัย เพื่อการปฏิบัติงานหรือพัฒนางาน โดยลักษณะงานที่ปฏิบัติจะต้องปฏิบัติงานตามลักษณะงานของตำแหน่งนั้นๆ ที่ยุ่งยากซับซ้อน ที่ต้องใช้ความรู้ ความสามารถ ความชำนาญงาน และประสบการณ์สูงมาก เพื่อจัดทำ ควบคุม ทดสอบ ตรวจสอบ วางแผน วางระบบ ตรวจสอบ ควบคุม ตรวจสอบ วิจัย หรือการปรับปรุง ข้อเสนอแนะทาง กฎ ระเบียบ ข้อบังคับหน่วยงาน ติดตามประเมินผล เพื่อนำไปปรับปรุงและพัฒนางาน ควบคุม ดูแล และตรวจสอบการปฏิบัติงาน เพื่อให้เป็นไปตามมาตรฐานทางวิชาการหรือวิชาชีพที่กำหนด นอกจากนี้แล้วจะต้องสามารถศึกษา ค้นคว้า ทดลอง วิเคราะห์ สังเคราะห์ หรือวิจัย ที่ยุ่งยากซับซ้อน ติดตามประเมินผล กำหนดวิธีการทดลอง ทดสอบ ตรวจสอบ รวมทั้งพัฒนาเอกสารวิชาการ คู่มือเกี่ยวกับงานในความรับผิดชอบ และเผยแพร่ผลงาน เพื่อก่อให้เกิดการพัฒนางานวิชาการหรือวิชาชีพ เทคนิควิธีการ กำหนดแนวทาง พัฒนาระบบและมาตรฐานของงานให้มีคุณภาพและประสิทธิภาพยิ่งขึ้น หรือเพื่อหาวิธีการในการแก้ไขปัญหาในงาน

จากมาตรฐานกำหนดของระดับตำแหน่งชำนาญการพิเศษดังกล่าวข้างต้น จึงทำให้ข้าราชการที่มีระดับตำแหน่งชำนาญการมุ่งไปสู่การเลื่อนระดับตำแหน่งชำนาญการพิเศษ จะต้องมีการสร้างผลงานให้อยู่ในเกณฑ์ของการประเมินไปสู่การเป็นระดับตำแหน่งชำนาญการพิเศษ ซึ่งหน่วยงานราชการจำนวนมากได้กำหนดให้จะต้องมีการสร้างผลงานโดยการทำการวิจัยเพื่อการปรับปรุงและพัฒนางานในหน้าที่ที่รับผิดชอบ ด้วยเหตุนี้ สถาบันวิจัยและพัฒนา มหาวิทยาลัยสุโขทัยธรรมาธิราช จึงได้ตระหนักในปัญหาและข้อจำกัดของข้าราชการในระดับตำแหน่งชำนาญการในเรื่องการทำการวิจัย จึงได้มีการพัฒนาหลักสูตรนี้ขึ้นมาเพื่อเป็นการส่งเสริมความก้าวหน้าของข้าราชการมีระดับตำแหน่งชำนาญการ เพื่อมุ่งไปสู่การเลื่อนระดับตำแหน่งชำนาญการพิเศษที่สูงขึ้น อันจะเป็นประโยชน์ต่อการพัฒนาเส้นทางความก้าวหน้าในสายอาชีพของบุคลากร และเป็นการช่วยทำให้หน่วยงานราชการมีงานวิจัยในอันที่จะนำมาใช้การเพิ่มประสิทธิภาพการทำงานให้สูงขึ้นในอีกทางหนึ่งด้วย

๒. วัตถุประสงค์

๑. เพื่อให้ผู้เข้ารับการอบรมมีความรู้ความเข้าใจในหลักการและกระบวนการของการทำโครงการวิจัยในการปรับปรุงและพัฒนางานเพื่อนำไปใช้เป็นผลงานในการขอเลื่อนระดับตำแหน่งชำนาญการพิเศษ

๒. เพื่อเพิ่มสมรรถนะของผู้เข้ารับการอบรมให้สามารถทำโครงการวิจัยเพื่อปรับปรุงและพัฒนางานในการคิดสร้างสรรค์ใหม่ๆ ให้แก่หน่วยงานได้จริง

๓. เพื่อให้ผู้เข้ารับการอบรมมีความรู้และสามารถเขียนผลงานวิจัยในการปรับปรุงและพัฒนางานเพื่อขอใช้เป็นผลงานในการเลื่อนตำแหน่งไปสู่ระดับตำแหน่งชำนาญการพิเศษได้อย่างเป็นระบบและเป็นรูปธรรม

๓. กลุ่มเป้าหมาย

เหมาะสมกับบุคลากรระดับชำนาญการของทุกหน่วยงาน ที่ต้องการสร้างผลงานวิจัยในการปรับปรุงและพัฒนางานที่รับผิดชอบเพื่อเลื่อนระดับไปเป็นระดับตำแหน่งชำนาญการพิเศษ

๔. ขอบเขตเนื้อหา

ในการฝึกอบรมหลักสูตรการทำโครงการวิจัยในการปรับปรุงและพัฒนางานเพื่อเลื่อนระดับตำแหน่งชำนาญการพิเศษ มีขอบเขตเนื้อหา ดังนี้

๑. วิธีการกำหนดหัวข้อชื่อเรื่องของโครงการวิจัยในการปรับปรุงและพัฒนางาน
 - เทคนิควิธีการเลือกและตั้งชื่อหัวข้อโครงการที่จะทำเพื่อขอเลื่อนระดับตำแหน่งชำนาญการพิเศษ
๒. วิธีการเขียนปัญหาและความสำคัญของการวิจัยเพื่อปรับปรุงและพัฒนางาน
๓. วิธีการเขียนวัตถุประสงค์ของโครงการวิจัยในการปรับปรุงและพัฒนางานเพื่อขอชำนาญการพิเศษ
 - หลักการของการเขียนวัตถุประสงค์ของโครงการวิจัยประเภทของการปรับปรุงและพัฒนางาน
๔. วิธีการเขียนขอบเขตเนื้อหาของโครงการวิจัยในการปรับปรุงและพัฒนางานเพื่อขอชำนาญการพิเศษ
๕. วิธีการจัดทำกรอบแนวคิดการวิจัยเพื่อการปรับปรุงและพัฒนางานเพื่อขอชำนาญการพิเศษ
๖. วิธีการเขียนนิยามปฏิบัติการ และประโยชน์ของโครงการวิจัยในการปรับปรุงและพัฒนางาน
๗. วิธีการออกแบบการวิจัย

๗.๑ การออกแบบการวิจัยแบบทดลอง สำหรับสายวิทยาศาสตร์

๗.๒ การออกแบบการวิจัยแบบกึ่งทดลอง สำหรับสายวิทยาศาสตร์และสายสังคมศาสตร์

๗.๓ การออกแบบการวิจัยแบบไม่ทดลอง สำหรับสายสังคมศาสตร์และสายวิทยาศาสตร์

๘. วิธีการกำหนดประชากร ขนาดของกลุ่มตัวอย่าง และวิธีการสุ่มตัวอย่าง

๘. วิธีการสร้างเครื่องมือเพื่อการวิจัยในการปรับปรุงและพัฒนางานเพื่อขอชำนาญการพิเศษ

- แบบสอบถาม (Questionnaire)

- การสัมภาษณ์ (Interview)

- การทำ Focus Group กับผู้เชี่ยวชาญ

- เครื่องมือทางวิทยาศาสตร์ (Scientific Instrument)

- แบบบันทึก (Memo)

๙. วิธีการเก็บรวบรวมข้อมูล

- วิธีการเก็บรวบรวมข้อมูลปฐมภูมิ ได้แก่ เทคนิคการตั้งคำถามเพื่อการสัมภาษณ์ เทคนิคการทำสนทนากลุ่ม

- วิธีการเก็บรวบรวมข้อมูลทุติยภูมิ โดยเก็บข้อมูลจากสถิติ คู่มือ และรายงานต่างๆ มาใช้ในการวิเคราะห์

๑๐. วิธีการในการวิเคราะห์ข้อมูลเชิงปริมาณและเชิงคุณภาพ

- วิธีการวิเคราะห์ข้อมูลเชิงคุณภาพและการวิเคราะห์ข้อมูลเชิงปริมาณ

๑๑. วิธีการเขียนผลงานวิจัยในการปรับปรุงและพัฒนางานเพื่อเลื่อนระดับตำแหน่งชำนาญการพิเศษ

- วิธีการแบ่งเนื้อหาออกมาเป็นบทต่างๆ ของผลงานวิจัยในการปรับปรุงและพัฒนางานเพื่อขอชำนาญการพิเศษ

พิเศษ

๑๒. หลักเกณฑ์ในการประเมินคุณภาพของผลงานวิจัยเพื่อการปรับปรุงและพัฒนางานของระดับตำแหน่งชำนาญการพิเศษ

๕. วิธีการฝึกอบรม

ใช้การบรรยาย กรณีศึกษา และการฝึกปฏิบัติทุกขั้นตอนเพื่อให้สามารถทำได้จริง และการวิพากษ์ผลงาน โดยจะให้ผู้อบรมได้ฝึกปฏิบัติโดยทำ project ของตนเองที่จะนำมาใช้ในการทำผลงานเพื่อขอเลื่อนระดับตำแหน่งชำนาญการพิเศษ โดย มสธ.จัดคอมพิวเตอร์ให้ ๑ คนต่อ ๑ เครื่อง รับรองผลสูงสุดที่ผู้อบรมทุกคนสามารถคิดหัวข้อได้และทำเป็น

๖. วิทยากร

รองศาสตราจารย์ ดร.เทพศักดิ์ บุญยรัตพันธุ์ สาขาวิชาวิทยาการจัดการ มหาวิทยาลัยสุโขทัยธรรมาธิราช ผู้เชี่ยวชาญด้านการวิจัย เป็นผู้อ่าน (reader) ผลงานวิชาการ ผลงานวิจัยในการขอระดับตำแหน่งชำนาญการพิเศษให้แก่ส่วนราชการต่างๆ เป็นจำนวนมาก

๗. สถานที่ฝึกอบรม

ห้องปฏิบัติการคอมพิวเตอร์ ๒ - ๓ อาคารบริการ (อยู่หน้าเสาธง) ชั้น ๔ มหาวิทยาลัยสุโขทัยธรรมาธิราช

ถนนแจ้งวัฒนะ ต.บางพูด อ.ปากเกร็ด จ.นนทบุรี ๑๑๑๒๐

๘. ระยะเวลาฝึกอบรม รุ่นละ ๓ วัน (๐๙.๐๐ - ๑๖.๐๐ น.)

รุ่นที่ ๑๒ ระหว่างวันที่ ๒๘ - ๓๐ มีนาคม พ.ศ. ๒๕๖๑

รุ่นที่ ๑๓ ระหว่างวันที่ ๒๓ - ๒๕ พฤษภาคม พ.ศ. ๒๕๖๑

๙. ค่าลงทะเบียน

ค่าธรรมเนียมการฝึกอบรมคนละ ๕,๒๐๐ บาท (ห้าพันสองร้อยบาทถ้วน) โดยรวมค่าใช้จ่าย ๑) ค่าเอกสารประกอบการฝึกอบรม ๒) ค่าอาหารกลางวัน ๓) ค่าอาหารว่าง ๔) วัสดุบัตร สำหรับข้าราชการและพนักงานของรัฐสามารถเข้ารับการอบรมได้โดยไม่ถือเป็นวันลาเมื่อได้รับอนุมัติจากผู้บังคับบัญชาแล้ว และมีสิทธิ์เบิกค่าธรรมเนียมจากต้นสังกัดได้ตามระเบียบราชการ

หมายเหตุ : ใบสมัครจะสมบูรณ์เมื่อมีการชำระค่าลงทะเบียนแล้ว รุ่นที่ ๑๒ โอนเงินภายในวันที่ ๑๓ มี.ค. ๖๑ และรุ่นที่ ๑๓ โอนเงินภายในวันที่ ๘ พ.ค. ๖๑ ค่าลงทะเบียนจะเหลือ ๔,๙๐๐ บาท ถ้าโอนเงินหลังจากวันที่ที่กำหนด ค่าลงทะเบียน ๕,๒๐๐ บาท

๑๐. การติดต่อสอบถาม

หากท่านต้องการทราบรายละเอียดเพิ่มเติมสอบถามได้ที่ นางนันทวัน ธรรมปริพัตรา สถาบันวิจัยและพัฒนา มหาวิทยาลัยสุโขทัยธรรมาธิราช โทร. ๐๘๗ ๕๐๔ ๕๐๖๘

๑๑. การสมัครลงทะเบียนและชำระค่าธรรมเนียม



๑๑.๑ การสมัครลงทะเบียน ทำได้ 4 วิธี คือ ๑) กรอกใบสมัครออนไลน์ ได้ที่ www.drmanage.com หรือ ird.stou.ac.th หรือ ๒) กรอกใบสมัครออนไลน์ ได้ที่ <http://ird.stou.ac.th/> เลือกหัวข้อ อบรม/ประชุม/สัมมนา “ใบสมัครหลักสูตรเทคนิคการเขียนผลงานวิจัยในการปรับปรุงและพัฒนางานเพื่อเลื่อนระดับตำแหน่งชำนาญการพิเศษ (ภาคปฏิบัติ)” หรือ ๓) Scan QR Code ผ่าน LINE หรือ ๔) กรอกใบสมัครที่เป็นกระดาษที่อยู่แนบท้ายเอกสารรายละเอียดโครงการที่ประกอบการขออนุมัติ จากนั้นถ่ายภาพ และส่งมาที่อีเมลล์

stou.training@gmail.com

๑๑.๒ วิธีการชำระค่าธรรมเนียม ท่านสามารถชำระค่าธรรมเนียมได้โดยการโอนเงินเข้าบัญชีเงินฝากออมทรัพย์ ธนาคาร กรุงไทย จำกัด (มหาชน) สาขาเมืองทองธานี ไบนาม “มหาวิทยาลัยสุโขทัยธรรมาธิราช” เลขที่บัญชี ๑๔๗-๑-

๐๓๖๓๖-๗ และถ่ายภาพหรือสแกนหลักฐานส่งเอกสารมาที่อีเมลล์ : stou.training@gmail.com พร้อมเขียนชื่อนามสกุล หลักสูตรและรุ่นที่สมัครมาด้วย

๑๒. ประโยชน์ที่คาดว่าจะได้รับหลังจากอบรมเสร็จ

- ๑) ทำให้ผู้เข้ารับการอบรมสามารถสร้างผลงานวิจัยที่เน้นความคิดริเริ่มสร้างสรรค์ใหม่จากงานประจำที่รับผิดชอบได้ (Routine to Research) ทันที่
- ๒) เป็นการส่งเสริมความก้าวหน้าของบุคลากรของหน่วยงานเพื่อการเลื่อนระดับไปสู่ระดับชำนาญการพิเศษ
- ๓) ทำให้หน่วยงานได้รับประโยชน์จากเต็มที่ เนื่องจากผู้เข้ารับการอบรมจะสามารถนำผลงานวิจัยใหม่ๆ จากผู้เข้ารับการอบรม ไปใช้ในการปรับปรุงและพัฒนานวัตกรรมในหน่วยงานให้มีประสิทธิภาพที่สูงขึ้นได้อย่างเป็นรูปธรรม

๑๓. การรับรองผลการฝึกอบรม

จบการฝึกอบรมในหลักสูตรโดยมีเวลาเรียนไม่น้อยกว่าร้อยละ ๘๐ ได้รับวุฒิบัตรจากสถาบันวิจัยและพัฒนา มหาวิทยาลัยสุโขทัยธรรมาธิราช

๑๔. ตารางฝึกอบรม (เน้นการบรรยายและฝึกปฏิบัติควบคู่ไปตลอดการฝึกอบรมทั้ง ๓ วัน)

วัน	๐๙.๐๐ - ๑๒.๐๐ น.	๑๒.๐๐ - ๑๓.๐๐ น.	๑๓.๐๐ - ๑๖.๐๐ น.
๑	แนวคิด หลักการ และกระบวนการของการทำโครงการวิจัยในการปรับปรุงและพัฒนางานเพื่อตำแหน่งชำนาญการพิเศษ	พักรับประทานอาหารกลางวัน	- กำหนดชื่อหัวข้อการวิจัย ปัญหาและวัตถุประสงค์การวิจัยในการปรับปรุงงาน - การเขียนขอบเขตการวิจัยในการปรับปรุงงาน การกำหนดกรอบแนวคิดการวิจัย สมมติฐานการวิจัย (ถ้ามี) นิยามปฏิบัติการ และประโยชน์ที่คาดว่าจะได้รับ
๒	วิธีการเขียนวรรณกรรมที่เกี่ยวข้องและการสร้างกรอบแนวคิดการวิจัยเพื่อปรับปรุงและพัฒนางาน		-วิธีการกำหนดประชากร กลุ่มตัวอย่าง และวิธีการสุ่มตัวอย่าง - วิธีการออกแบบเครื่องมือการวิจัยในการปรับปรุงงาน - วิธีการเก็บรวบรวมข้อมูล
๓	วิธีการวิเคราะห์ข้อมูลเชิงปริมาณและเชิงคุณภาพ		- องค์ประกอบและวิธีการเขียนรายงานการวิจัยในการปรับปรุงงาน นำเสนอและวิพากษ์

หมายเหตุ : พักรับประทานอาหารว่างเวลา ๑๐.๓๐ และ ๑๔.๓๐ น.

โครงการฝึกอบรมหลักสูตร
การจัดทำแผนยุทธศาสตร์การพัฒนาศักยภาพบุคคล
(Strategic HRD Plan) (ภาคปฏิบัติ)

๑. หลักการและเหตุผล

ในการพัฒนาศักยภาพบุคคลในปัจจุบัน แนวโน้มที่สำคัญยิ่ง คือ การที่องค์กรจะต้องทำแผนพัฒนาศักยภาพบุคคลที่สอดคล้องกับสมรรถนะ (Competency) รวมถึงให้สอดคล้องกับมาตรฐานของการพัฒนาคุณภาพการบริหารจัดการภาครัฐ (PMQA) ในหมวด 5 การมุ่งเน้นพัฒนาศักยภาพบุคคล และการนำแนวคิดเรื่อง HR Scorecard ที่เน้นการพัฒนาศักยภาพบุคคลในมิติต่างๆ โดยองค์กรใดยังสามารถจัดทำแผนพัฒนาศักยภาพบุคคลที่สามารถบูรณาการแนวคิดต่างๆ ได้อย่างเป็นระบบ ก็จะทำให้เกิดระบบการพัฒนาศักยภาพบุคคลขององค์กรที่เข้มแข็ง

ดังนั้น แผนพัฒนาศักยภาพบุคคลจะต้องเริ่มต้นจากการทำแผนยุทธศาสตร์การพัฒนาศักยภาพบุคคลในระยะยาว (Strategic HRD Plan) ซึ่งจะเป็นการทำให้การพัฒนาศักยภาพขององค์กรได้มีทิศทางเดียวกับแผนยุทธศาสตร์และแผนปฏิบัติราชการประจำปีขององค์กร หรือกล่าวอีกนัยหนึ่ง คือ แผนคนที่สอดคล้องกับแผนงาน ซึ่งการทำแผนพัฒนาศักยภาพบุคคลที่ชัดเจนทั้งในระยะยาว (Strategic HRD Plan) และถ่ายทอดแผนพัฒนาศักยภาพบุคคลประจำปี (Annual HRD Plan) ให้มีความชัดเจน จะส่งผลทำให้พัฒนาศักยภาพบุคคลมีสมรรถนะที่สูงขึ้น และจะกลายมาเป็นปัจจัยสำคัญในการผลักดันให้การทำงานขององค์กรได้บรรลุเป้าหมายที่กำหนดไว้ได้เป็นอย่างดี ทำให้เกิดประสิทธิผล ประสิทธิภาพ และส่งผลต่อการเพิ่มผลผลิต (Productivity) ขององค์กรได้อย่างแท้จริง

๒. วัตถุประสงค์

๑. เพื่อให้เข้าใจถึงหลักการ ขั้นตอนและวิธีการจัดทำแผนยุทธศาสตร์การพัฒนาศักยภาพบุคคล (Strategic HRD Plan) ที่เป็นระบบ
๒. เพื่อให้สามารถจัดทำแผนยุทธศาสตร์การพัฒนาศักยภาพบุคคลระยะยาว ให้สอดคล้องกับแผนยุทธศาสตร์ขององค์กรได้อย่างเป็นรูปธรรม
๓. เพื่อให้สามารถจัดทำแผนพัฒนาศักยภาพบุคคลประจำปี ให้สอดคล้องกับแผนยุทธศาสตร์การพัฒนาศักยภาพบุคคลได้อย่างเป็นรูปธรรม

๓. กลุ่มเป้าหมาย

เหมาะสมกับผู้บริหารและบุคลากรที่เกี่ยวข้องกับการจัดทำแผนพัฒนาศักยภาพบุคคล

๔. ขอบเขตเนื้อหา

หลักสูตรการจัดทำแผนยุทธศาสตร์การพัฒนาศักยภาพบุคคล (Strategic HRD Plan) มีขอบเขตเนื้อหา ดังนี้

๑. แนวคิด หลักการการพัฒนาศักยภาพบุคคล และองค์ประกอบของการจัดทำแผนพัฒนาศักยภาพบุคคล (HRD Plan)
๒. กระบวนการของการจัดทำแผนยุทธศาสตร์การพัฒนาศักยภาพบุคคล (Strategic HRD Plan Process)
๓. กรอบแนวคิดของการจัดทำแผนยุทธศาสตร์การพัฒนาศักยภาพบุคคล (Strategic HRD Plan Framework)



- การจัดทำแผนยุทธศาสตร์การพัฒนาศูนย์ทรัพยากรบุคคล ตามกรอบแนวคิดการพัฒนาคุณภาพการบริหารจัดการภาครัฐ (PMQA) หรือระบบประเมินคุณภาพรัฐวิสาหกิจ (SEPA) ในหมวด 5 การมุ่งเน้นทรัพยากรบุคคล

- การจัดทำแผนยุทธศาสตร์การพัฒนาศูนย์ทรัพยากรบุคคล ตามกรอบแนวคิดการพัฒนาทุนมนุษย์ (Human Capital Development)

- การจัดทำแผนยุทธศาสตร์การพัฒนาศูนย์ทรัพยากรบุคคล ตามกรอบแนวคิดสมรรถนะ (Competency)

- การจัดทำแผนยุทธศาสตร์การพัฒนาศูนย์ทรัพยากรบุคคล ตามกรอบแนวคิด HR Scorecard

๔. เครื่องมือต่างๆ ทั้งหมดที่ถูกนำมาใช้ในการพัฒนาศูนย์ทรัพยากรบุคคล

๕. การจัดทำแผนยุทธศาสตร์การพัฒนาศูนย์ทรัพยากรบุคคลระยะยาว (Long-term HRD Plan) ให้สอดคล้องกับแผนยุทธศาสตร์ขององค์การ และวิธีการทำ Mapping กับแผนยุทธศาสตร์ขององค์การ

- การประเมินสภาพแวดล้อมขององค์การ การกำหนดวิสัยทัศน์และพันธกิจของการพัฒนาศูนย์ทรัพยากรบุคคล การกำหนดยุทธศาสตร์ระยะยาวของการพัฒนาศูนย์ทรัพยากรบุคคล การกำหนดเป้าประสงค์ของการพัฒนาศูนย์ทรัพยากรบุคคล การกำหนดตัวชี้วัดและค่าเป้าหมายของการพัฒนาศูนย์ทรัพยากรบุคคล การกำหนดกลยุทธ์ต่างๆ ของการพัฒนาศูนย์ทรัพยากรบุคคล และการกำหนดโครงการต่างๆ เพื่อรองรับการพัฒนาศูนย์ทรัพยากรบุคคล

๖. การถ่ายทอดแผนพัฒนาศูนย์ทรัพยากรบุคคลระยะยาว (Long-term HRD Plan) ไปสู่การทำ HRD Strategy Map และแผนพัฒนาศูนย์ทรัพยากรบุคคลประจำปี (Annual HRD Plan)

๗. การจัดทำ Training Road Map ระยะยาวเพื่อการพัฒนาทรัพยากรบุคคลจำแนกตามกลุ่มบุคลากร

๘. การจัดทำแผนการสืบทอดตำแหน่ง (Succession Plan) สำหรับการเตรียมความพร้อมไปสู่ตำแหน่งบริหาร

๙. การจัดทำแผนพัฒนารายบุคคล (Individual Development Plan : IDP)

๑๐. การประเมินผลความสำเร็จตามแผนพัฒนาศูนย์ทรัพยากรบุคคล (HRD Plan) ให้เป็นออกมาเป็นร้อยละความสำเร็จ

- การประเมินผลสำเร็จของการพัฒนาตาม (1) รายโครงการ/กิจกรรม (2) ตามยุทธศาสตร์ (3) ตามมิติต่างๆ ของ HR Scorecard (4) ในภาพรวมของแผนยุทธศาสตร์ และ (5) ในภาพรวมของแผนพัฒนาศูนย์ทรัพยากรบุคคลรายปี

- การประเมินมูลค่าเพิ่มของการพัฒนาทุนมนุษย์ (EVA Evaluation of Human Capital Development)

๑๑. กรณีศึกษาของการจัดทำแผนยุทธศาสตร์การพัฒนาศูนย์ทรัพยากรบุคคล

๑๒. ฝึกปฏิบัติ วิพากษ์ และเสนอแนะ

๕. วิธีการฝึกอบรม

ใช้การบรรยาย กรณีศึกษา และการฝึกปฏิบัติทุกขั้นตอนเพื่อให้สามารถทำได้จริง และการวิพากษ์ผลงาน โดยจะให้ผู้อบรมได้ฝึกปฏิบัติ รับรองผลสูงสุดที่ผู้อบรมทุกคนสามารถทำแผนยุทธศาสตร์การพัฒนาศูนย์ทรัพยากรบุคคล (Strategic HRD Plan) ได้อย่างเป็นรูปธรรม

๖. วิทยากร

รองศาสตราจารย์ ดร.เทพศักดิ์ บุญยรัตพันธุ์ สาขาวิชาวิทยาการจัดการ มหาวิทยาลัยสุโขทัยธรรมาธิราช ผู้เชี่ยวชาญและมีประสบการณ์ในการเป็นที่ปรึกษาและวางระบบด้านการทรัพยากรบุคคลให้แก่หน่วยงานภาครัฐและภาคเอกชนมากกว่า ๓๐ องค์กร มีความสามารถสูงมากในการถ่ายทอดให้เข้าใจง่ายและทำได้เป็น

๗. สถานที่ฝึกอบรม

ห้อง ๑๖๐๘ - ๑๖๐๘/๑ อาคารบริหาร ชั้น ๒ มหาวิทยาลัยสุโขทัยธรรมาธิราช
ถนนแจ้งวัฒนะ ต.บางพูด อ.ปากเกร็ด จ.นนทบุรี ๑๑๑๒๐

๘. ระยะเวลาฝึกอบรม รุ่นละ ๓ วัน (๐๙.๐๐ - ๑๖.๐๐ น.) รับจำนวนจำกัดไม่เกิน ๗๐ คนต่อรุ่น

รุ่นที่ ๓ วันที่ ๒๑ - ๒๓ กุมภาพันธ์ พ.ศ. ๒๕๖๑

รุ่นที่ ๔ วันที่ ๙ - ๑๑ เมษายน พ.ศ. ๒๕๖๑

๙. ค่าลงทะเบียน

ค่าธรรมเนียมการฝึกอบรมคนละ ๖,๒๐๐ บาท (หกพันสองร้อยบาทถ้วน) โดยรวมค่าใช้จ่าย ๑) ค่าเอกสารประกอบการฝึกอบรม ๒) ค่าอาหารกลางวัน ๓) ค่าอาหารว่าง ๔) วัสดุบัตร สำหรับข้าราชการและพนักงานของรัฐสามารถเข้ารับการอบรมได้โดยไม่ถือเป็นวันลาเมื่อได้รับอนุมัติจากผู้บังคับบัญชาแล้ว และมีสิทธิ์เบิกค่าธรรมเนียมจากต้นสังกัดได้ตามระเบียบราชการ

หมายเหตุ : รุ่นที่ ๓ ถ้าสมัครและโอนเงินภายในวันที่ ๖ ก.พ. ๒๕๖๑ และรุ่นที่ ๔ ถ้าสมัครและโอนเงินภายในวันที่ ๒๔ มี.ค. ๒๕๖๑ ลดเหลือ ๕,๙๐๐ บาท ถ้าโอนหลังจากวันที่ดังกล่าวชำระค่าธรรมเนียม ๖,๒๐๐ บาท

๑๐. การติดต่อสอบถาม

หากท่านต้องการทราบรายละเอียดเพิ่มเติมสอบถามได้ที่ นางนันทวัน ธรรมปริพัตรา สถาบันวิจัยและพัฒนา มหาวิทยาลัยสุโขทัยธรรมาธิราช โทร. ๐๘๗ ๕๐๔ ๕๐๖๘

๑๑. การสมัครลงทะเบียนและชำระค่าธรรมเนียม

๑๑.๑ การสมัครลงทะเบียน วิธีสมัครทำได้ ๔ วิธี คือ



(๑) กรอกใบสมัครออนไลน์ ได้ที่ www.drmanage.com หรือ (๒) กรอกใบสมัครออนไลน์ ได้ที่ <http://ird.stou.ac.th/> เลือกหัวข้อ อบรม/ประชุม/สัมมนา “ใบสมัครหลักสูตรการจัดทำแผนยุทธศาสตร์การพัฒนารัพยากรบุคคล” (๓) อ่าน QR Code ผ่าน LINE หรือ (๔) กรอกใบสมัครที่เป็นกระดาษนี้ ถ่ายภาพ และส่งมาที่อีเมล stou.training@gmail.com

๑๑.๒ วิธีการชำระค่าธรรมเนียม ท่านสามารถชำระค่าธรรมเนียมได้โดยการโอนเงินเข้าบัญชีเงินฝากออมทรัพย์ ธนาคาร กรุงไทย จำกัด (มหาชน) สาขาเมืองทองธานี ในนาม “มหาวิทยาลัยสุโขทัยธรรมาธิราช” เลขที่บัญชี ๑๔๗-๑-๐๓๖๓๖-๗ และถ่ายภาพหรือสแกนหลักฐานส่งเอกสารมาที่อีเมล : stou.training@gmail.com พร้อมเขียนชื่อนามสกุล หลักสูตรและรุ่นที่สมัครมาด้วยให้เห็นอย่างชัดเจน

๑๒. ประโยชน์ที่คาดว่าจะได้รับหลังจากอบรมเสร็จ

๑) สามารถจัดทำแผนพัฒนารัพยากรบุคคล (HRD Plan) ทั้งในระยะยาวและระยะสั้นที่สอดคล้องกันได้เป็นอย่างดี

๒) สามารถนำแผนพัฒนารัพยากรบุคคล (HRD Plan) ไปใช้เป็นเครื่องมือในการพัฒนารัพยากรมนุษย์ขององค์กรได้อย่างมีทิศทางที่ชัดเจน

๑๓. การรับรองผลการฝึกอบรม

จบการฝึกอบรมในหลักสูตรโดยมีเวลาเรียนไม่น้อยกว่าร้อยละ ๙๐ ได้รับวุฒิบัตรจากสถาบันวิจัยและพัฒนา มหาวิทยาลัยสุโขทัยธรรมาธิราช

๑๔. ตารางฝึกอบรม (เน้นการบรรยายและฝึกปฏิบัติควบคู่ไปตลอดการฝึกอบรมทั้ง ๓ วัน)

วัน	๐๙.๐๐ - ๑๒.๐๐ น.	๑๒.๐๐ - ๑๓.๐๐ น.	๑๓.๐๐ - ๑๖.๐๐ น.
๑	แนวคิด หลักการของการพัฒนาทุนมนุษย์ และ กรอบแนวคิดของการจัดทำแผนพัฒนาทรัพยากร บุคคล (HRD Plan)	พักรับประทานอาหารกลางวัน	- เครื่องมือและกระบวนการของการจัดทำแผน ยุทธศาสตร์การพัฒนาศูนย์บุคคล (Strategic HRD Plan) - การประเมินสภาพการพัฒนาศูนย์บุคคลของ องค์การ
๒	- การกำหนดวิสัยทัศน์และพันธกิจของการพัฒนา ทรัพยากรบุคคล - การกำหนดยุทธศาสตร์ระยะยาวของการพัฒนา ทรัพยากรบุคคล - การกำหนดเป้าประสงค์ ตัวชี้วัด และค่า เป้าหมายของการพัฒนาศูนย์บุคคล		- การกำหนดกลยุทธ์และโครงการต่างๆ ของการพัฒนา ทรัพยากรบุคคล - การทำ HRD Strategy Map - การถ่ายทอดแผนพัฒนาทรัพยากรบุคคลระยะยาว (Long-term HRD Plan) ไปยังแผนพัฒนาทรัพยากร บุคคลประจำปี (Annual HRD Plan)
๓	- การจัดทำ Training Road Map ระยะยาว - การจัดทำแผนการสืบทอดตำแหน่ง (Succession Plan) - การจัดทำแผนพัฒนารายบุคคล (Individual Plan)		- การประเมินผลความสำเร็จตามแผนพัฒนาทรัพยากร บุคคล (HRD Plan) - การประเมินมูลค่าเพิ่มของการพัฒนาทุนมนุษย์ - วิพากษ์ และเสนอแนะ

หมายเหตุ : พักรับประทานอาหารว่างเวลา ๑๐.๓๐ และ ๑๔.๓๐ น.

ใบสมัครโครงการฝึกอบรมหลักสูตร
การจัดทำแผนยุทธศาสตร์การพัฒนาศูนย์พยาบาลบุคคล
(Strategic HRD Plan) (ภาคปฏิบัติ) รุ่นที่ ๓ - ๔

คำชี้แจง : วิธีสมัครทำได้ ๔ วิธี คือ : (๑) กรอกใบสมัครออนไลน์ ได้ที่ www.drmanage.com หรือ (๒) กรอกใบสมัครออนไลน์ ได้ที่ <http://ird.stou.ac.th/> เลือกหัวข้อ อบรม/ประชุม/สัมมนา “ใบสมัครหลักสูตรการจัดทำแผนยุทธศาสตร์การพัฒนาศูนย์พยาบาลบุคคล” หรือ (๓) อ่าน QR Code ผ่าน LINE หรือ (๔) กรอกใบสมัครที่เป็นกระดาษนี้ ถ่ายภาพ และส่งมาที่อีเมลล์ stou.training@gmail.com

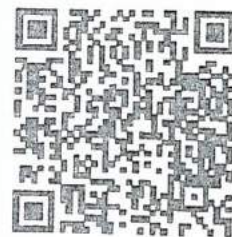

๑. สมัครเข้าอบรม () รุ่นที่ ๓ วันที่ ๒๑ - ๒๓ กุมภาพันธ์ พ.ศ. ๒๕๖๑

() รุ่นที่ ๔ วันที่ ๙ - ๑๑ เมษายน พ.ศ. ๒๕๖๑

๒. คำนำหน้าชื่อ () นาย () นาง () นางสาว

๓. ยศ(ถ้ามี)

๔. ชื่อ - สกุล

๕. ตำแหน่ง

๖. หน่วยงาน

๗. ที่อยู่ (กรุณาเขียนตัวบรรจง).....

..... จังหวัด.....

รหัสไปรษณีย์.....

๘. โทรศัพท์มือถือ

			-			-			
--	--	--	---	--	--	---	--	--	--

๙. e-mail (โปรดเขียนบรรจง)

	@
--	---

๑๐. อาหารที่รับประทาน () ทั่วไป () มังสวิรัติ () อิสลาม

๑๑. ใบเสร็จรับเงินโปรดระบุข้อความที่ต้องการเขียนในใบเสร็จรับเงินให้ชัดเจน โดยมหาวิทยาลัยสุโขทัยธรรมาราชจะออกใบเสร็จให้ในวันที่ฝึกอบรม (กรุณาเขียนตัวบรรจง)

หมายเหตุ : (๑) ใบสมัครจะสมบูรณ์เมื่อมีการชำระค่าลงทะเบียนแล้วเท่านั้น

(๒) เมื่อมีการโอนเงินเข้าที่มหาวิทยาลัยสุโขทัยธรรมาราชแล้ว กรุณาถ่ายภาพหรือสแกนหลักฐาน

โดยส่งเอกสารมาที่อีเมลล์ stou.training@gmail.com

๑๒. ที่พัก สำหรับผู้อบรมท่านใดที่มาจากต่างจังหวัดและต้องการที่พัก สามารถโทรศัพท์สำรองที่พักด้วยตนเอง โดยพักที่อาคารสัมมนา ภายใน มสธ. โทร.จองได้ที่เลขหมาย 02 504 8713 (ผู้อบรมออกค่าใช้จ่ายเอง และมาจ่ายเงินสดด้วยตนเองเมื่อเข้าพัก) (ค่าที่พักประมาณ 600 บาทสำหรับอาคารสัมมนา 1 และประมาณ 800 บาทสำหรับอาคารสัมมนา 2 โดยควรสำรองตั้งแต่เนิ่นๆ)

โครงการฝึกอบรมหลักสูตร

การจัดทำแผนยุทธศาสตร์ระยะ ๒๐ ปี (ภาคปฏิบัติ)

๑. หลักการและเหตุผล

นับตั้งแต่มีการประกาศใช้พระราชกฤษฎีกา ว่าด้วยหลักเกณฑ์และวิธีการบริหารกิจการบ้านเมืองที่ดี พ.ศ. ๒๕๔๖ ที่เป็นจุดเริ่มต้นของการจัดทำแผนยุทธศาสตร์ระยะยาวในทุกส่วนราชการของประเทศไทย และปี พ.ศ. ๒๕๖๐ ก็เป็นจุดเริ่มต้นที่สำคัญอีกประการหนึ่ง คือ การที่ประเทศไทยได้มีการจัดทำแผนยุทธศาสตร์ระยะ ๒๐ ปี (พ.ศ. ๒๕๖๐ - ๒๕๖๙) หรือที่เรียกกันว่า Thailand 4.0 โดยมีวิสัยทัศน์ของประเทศไทยที่กำหนดไว้ คือ “ประเทศไทยมีความมั่นคง มั่งคั่ง ยั่งยืน เป็นประเทศพัฒนาแล้ว ด้วยการพัฒนาตามปรัชญาของเศรษฐกิจพอเพียง” โดยได้ยุทธศาสตร์ชาติระยะ 20 ปีไว้ใน ๖ ยุทธศาสตร์ คือ ๑) ความมั่นคง ๒) การสร้างความสามารถในการแข่งขัน ๓) การพัฒนาและเสริมสร้างศักยภาพคน ๔) การสร้างโอกาส ความเสมอภาคและ เท่าเทียมกันทางสังคม ๕) การสร้างการเติบโตบนคุณภาพชีวิตที่เป็นมิตรต่อสิ่งแวดล้อม และ ๖) การปรับสมดุลและพัฒนาระบบการบริหารจัดการภาครัฐ โดยมีกำหนดภาพที่เป็นผลลัพธ์ที่เป็นเป้าหมายในอนาคตในปีสุดท้ายของแผน คือ พ.ศ.๒๕๗๙ ไว้รองรับพร้อมกับจุดเน้นที่เป็น New S-Curve ของประเทศไทยไว้ด้วย ซึ่งการที่จะประเทศชาติจะบรรลุผลสำเร็จได้จำเป็นต้องมีส่วนราชการต่างๆ จะต้องมีการวางแผนระยะยาว ๒๐ ปีที่สอดคล้องกับแผนยุทธศาสตร์ระยะ ๒๐ ปีของประเทศที่ชัดเจนรองรับด้วย ด้วยการทำให้แผนยุทธศาสตร์ระยะ ๒๐ ปีของส่วนราชการตนเองไว้ด้วย

๒. วัตถุประสงค์

๑. เพื่อให้มีความรู้เกี่ยวกับแนวคิด หลักการ และกระบวนการของการจัดทำแผนยุทธศาสตร์ (Strategic Plan) ระยะ ๒๐ ปีที่เน้นการเป็นแผนยุทธศาสตร์ ๔.๐
๒. เพื่อให้สามารถจัดทำแผนยุทธศาสตร์ระยะ ๒๐ ปีขององค์การได้อย่างเป็นรูปธรรม
๓. เพื่อให้สามารถแปลงแผนยุทธศาสตร์ระยะ ๒๐ ปีขององค์การ ออกมาเป็นแผนระยะ ๕ ปีในแต่ละช่วงที่เป็นรูปธรรม

๓. กลุ่มเป้าหมาย

เหมาะสมกับผู้บริหารและบุคลากรที่เกี่ยวข้องที่กับการจัดทำแผนยุทธศาสตร์ระยะยาวขององค์การ

๔. ขอบเขตเนื้อหา

๑. แนวคิด หลักการ และกระบวนการของการจัดทำแผนยุทธศาสตร์ระยะ ๒๐ ปี
๒. กรอบของการจัดทำแผนยุทธศาสตร์ระยะ ๒๐ ปีของส่วนราชการ ได้แก่ รัฐธรรมนูญแห่งราชอาณาจักรไทย พ.ศ. ๒๕๖๐, แผนยุทธศาสตร์ระยะ ๒๐ ปี (พ.ศ. ๒๕๖๐ - ๒๕๖๙) ของประเทศ, แผนพัฒนาเศรษฐกิจและสังคมแห่งชาติ ฉบับที่ ๑๒, เป้าหมายการพัฒนาที่ยั่งยืนของสหประชาชาติ 17 ประการที่เป็นวาระแห่งปี ค.ศ. 2030 เพื่อการพัฒนาที่ยั่งยืน, แผนยุทธศาสตร์ระยะ ๒๐ ปีของกระทรวง
๓. วิธีการประเมินสถานการณ์ของการเปลี่ยนแปลงในระยะ ๒๐ ปีหรือที่เรียกว่า scenario planning และการประเมินสภาพแวดล้อมภายในและภายนอกด้วยเครื่องมือต่างๆ เช่น SWOT Analysis, Competitive Profile Matrix, Porter 5's Forces Model เป็นต้น

๔. วิธีการค้นหาข้อได้เปรียบเชิงยุทธศาสตร์ (Strategic Advantage) ขององค์กร เพื่อการวางแผนยุทธศาสตร์ที่เทียบคม ที่สอดคล้องกับหมวด ๒ การวางแผนยุทธศาสตร์ ในระบบการพัฒนาคูณภาพการบริหารจัดการภาครัฐ (PMQA) หรือ EdPex หรือ SEPA

๕. เทคนิคการคิดและกำหนดวิสัยทัศน์ (Vision) ในระยะ ๒๐ ปี ที่อิงข้อได้เปรียบเชิงยุทธศาสตร์ขององค์กร

๖. วิธีการกำหนดภาพ S-Curve และ New S-Curve ในช่วงของการทำแผนระยะ ๒๐ ปีขององค์กร

๗. วิธีคิดเพื่อกำหนดยุทธศาสตร์ระดับองค์กร (Corporate Level Strategy) ในระยะ ๒๐ ปี และการจัดทำ Mapping การเชื่อมโยงยุทธศาสตร์ให้เข้ากับแผนยุทธศาสตร์ระยะ ๒๐ ปีของประเทศ, แผนพัฒนาเศรษฐกิจและสังคมแห่งชาติ ฉบับที่ ๑๒, เป้าหมายการพัฒนาที่ยั่งยืนของสหประชาชาติ ตลอดจนแผนยุทธศาสตร์อื่นๆ ที่สำคัญ

๘. วิธีการกำหนดเป้าหมายระยะ ๒๐ ปีให้แก่ยุทธศาสตร์

๙. วิธีการกำหนดกรอบแนวทางของแต่ละยุทธศาสตร์ในระยะ ๒๐ ปี

๑๐. วิธีการจัดทำแผนที่ยุทธศาสตร์ (Strategy Map) และ Roadmap Long-term Plan ในระยะ ๒๐ ปี

๑๑. การริเริ่มแผนงาน โครงการ (Initiative) ภายใต้ยุทธศาสตร์ระยะ ๒๐ ปี

๑๒. วิธีการถ่ายทอดแผนยุทธศาสตร์ระยะ ๒๐ ปี ไปยังแผนยุทธศาสตร์ระยะ ๕ ปี

๑๓. ฝึกปฏิบัติการจัดทำแผนยุทธศาสตร์ 4.0 วิพากษ์ และเสนอแนะ

๕. วิธีการฝึกอบรม

ใช้การบรรยาย กรณีศึกษา และการฝึกปฏิบัติทุกขั้นตอนเพื่อให้สามารถทำได้จริง และการวิพากษ์ผลงาน โดยจะให้ผู้อบรมได้ฝึกปฏิบัติ รับรองผลสูงสุดที่ผู้อบรมทุกคนสามารถทำแผนยุทธศาสตร์ได้อย่างเป็นรูปธรรม

๖. วิทยากร

รองศาสตราจารย์ ดร.เทพศักดิ์ บุญยรัตพันธุ์ สาขาวิชาวิทยาการจัดการ มหาวิทยาลัยสุโขทัยธรรมาธิราช ผู้เชี่ยวชาญการจัดทำแผนยุทธศาสตร์และแผนกลยุทธ์ระยะยาว ประสบการณ์การเป็นที่ปรึกษาและจัดทำแผนให้แก่ภาครัฐและเอกชนมากกว่า ๓๐ ปี

๗. สถานที่ฝึกอบรม

ห้อง ๑๖๐๘ - ๑๖๐๘/๑ อาคารบริหาร ชั้น ๖ มหาวิทยาลัยสุโขทัยธรรมาธิราช

ถนนแจ้งวัฒนะ ต.บางพูด อ.ปากเกร็ด จ.นนทบุรี ๑๑๑๒๐

๘. ระยะเวลาฝึกอบรม รุ่นละ ๓ วัน (๐๙.๐๐ - ๑๖.๐๐ น.)

รุ่นที่ ๑ วันที่ ๒๓ - ๒๕ เมษายน พ.ศ.๒๕๖๑

รุ่นที่ ๒ วันที่ ๖ - ๘ มิถุนายน พ.ศ.๒๕๖๑

๙. ค่าลงทะเบียน

ค่าธรรมเนียมการฝึกอบรมคนละ ๗,๒๐๐ บาท (เจ็ดพันสองร้อยบาทถ้วน) โดยรวมค่าใช้จ่าย ๑) ค่าเอกสารประกอบการฝึกอบรม ๒) ค่าอาหารกลางวัน ๓) ค่าอาหารว่าง ๔) วัสดุบัตร สำหรับข้าราชการและพนักงานของรัฐสามารถเข้ารับการอบรมได้โดยไม่ถือเป็นวันลาเมื่อได้รับอนุมัติจากผู้บังคับบัญชาแล้ว และมีสิทธิ์เบิกค่าธรรมเนียมจากต้นสังกัดได้ตามระเบียบราชการ

หมายเหตุ : ใบสมัครจะสมบูรณ์เมื่อมีการชำระค่าลงทะเบียนแล้ว รุ่นที่ ๑ โอนเงินภายในวันที่ ๘ เม.ย. ๖๑ และรุ่นที่ ๒ โอนเงินภายในวันที่ ๒๒ พ.ค. ๖๑ ค่าลงทะเบียนจะเหลือ ๖,๙๐๐ บาท ถ้าโอนเงินหลังจากวันที่ที่กำหนด ค่าลงทะเบียน ๗,๒๐๐ บาท

๑๐. การติดต่อสอบถาม

หากท่านต้องการทราบรายละเอียดเพิ่มเติมสอบถามได้ที่ นางนันทวิมล ธรรมปริพัตรา

สถาบันวิจัยและพัฒนา มหาวิทยาลัยสุโขทัยธรรมาธิราช โทร. ๐๘๗ ๕๐๔ ๕๐๖๘



๑๑. การสมัครลงทะเบียนและชำระค่าธรรมเนียม

๑๑.๑ การสมัครลงทะเบียน ทำได้ 4 วิธี คือ ๑) กรอกใบสมัครออนไลน์ ได้

ที่ www.drmanage.com หรือ ird.stou.ac.th หรือ ๒) กรอกใบสมัครออนไลน์ ได้

ที่ http://ird.stou.ac.th/ เลือกหัวข้อ อบรม/ประชุม/สัมมนา “ใบสมัครหลักสูตรการจัดทำแผนยุทธศาสตร์ระยะ ๒๐ ปี (ภาคปฏิบัติ)” หรือ ๓) Scan QR Code ผ่าน LINE หรือ ๔) กรอกใบสมัครที่เป็นกระดาษที่อยู่แนบท้ายเอกสาร รายละเอียดโครงการที่ประกอบการขออนุมัติ จากนั้นถ่ายภาพ และส่งมาที่อีเมลล์ stou.training@gmail.com

๑๑.๒ วิธีการชำระค่าธรรมเนียม ท่านสามารถชำระค่าธรรมเนียมได้โดยการโอนเงินเข้าบัญชีเงินฝากออมทรัพย์ ธนาคาร กรุงไทย จำกัด (มหาชน) สาขาเมืองทองธานี ในนาม “มหาวิทยาลัยสุโขทัยธรรมาธิราช” เลขที่บัญชี ๑๔๗-๑-๐๓๖๓๖-๗ และถ่ายภาพหรือสแกนหลักฐานส่งเอกสารมาที่อีเมลล์ : stou.training@gmail.com พร้อมเขียนชื่อนามสกุล หลักสูตรและรุ่นที่สมัครมาด้วย

๑๒. ประโยชน์ที่คาดว่าจะได้รับหลังจากอบรมเสร็จ

- ๑) สามารถจัดทำแผนยุทธศาสตร์ระยะ ๒๐ ปีขององค์การได้อย่างเป็นรูปธรรม โดยเป็นแผนยุทธศาสตร์ที่มีความท้าทายและแหลมคม
- ๒) ผู้อบรมสามารถนำความรู้ที่ได้รับไปจัดทำแผนยุทธศาสตร์ระยะ ๒๐ ปีขององค์การให้บูรณาการได้อย่างเป็นระบบ อันจะทำให้เกิดประโยชน์ต่อทางราชการอย่างเต็มที่

๑๓. การรับรองผลการฝึกอบรม

จบการฝึกอบรมในหลักสูตรโดยมีเวลาเรียนไม่น้อยกว่าร้อยละ ๙๐ ได้รับวุฒิบัตรจากมหาวิทยาลัยสุโขทัยธรรมาธิราช

๑๔. ตารางฝึกอบรม (เน้นการบรรยายและฝึกปฏิบัติควบคู่ไปตลอดการฝึกอบรมทั้ง ๓ วัน)

วัน	๐๙.๐๐ - ๑๒.๐๐ น.	๑๒.๐๐ - ๑๓.๐๐ น.	๑๓.๐๐ - ๑๖.๐๐ น.
๑	- แนวคิด หลักการ และกระบวนการของการจัดทำแผนยุทธศาสตร์ระยะ ๒๐ ปี - การทำ scenario planning การประเมินสภาพแวดล้อม และการค้นหาข้อได้เปรียบเชิงยุทธศาสตร์ระยะ ๒๐ ปี	พักรับประทานอาหารกลางวัน	- การกำหนดวิสัยทัศน์ระยะ ๒๐ ปี - การกำหนดภาพ S-Curve และ New S-Curve ระยะ ๒๐ ปี
๒	- การกำหนดยุทธศาสตร์ระยะ ๒๐ ปี - การทำ Mapping ยุทธศาสตร์ระยะ ๒๐ ปีขององค์การกับประเทศ		- การกำหนดเป้าหมายระยะ ๒๐ ปีให้แก่ยุทธศาสตร์ - การกำหนดกรอบแนวทางของแต่ละยุทธศาสตร์ในระยะ ๒๐ ปี
๓	- การจัดทำ Strategy Map ระยะ ๒๐ ปี - การจัดทำ Roadmap Long-term Plan ในระยะ ๒๐ ปี - การจัดทำโครงการรองรับยุทธศาสตร์ระยะ ๒๐ ปี		- การถ่ายทอดแผนยุทธศาสตร์ระยะ ๒๐ ปี ไปยังแผนยุทธศาสตร์ระยะ ๕ ปี - นำเสนอ วิพากษ์ และเสนอแนะ

หมายเหตุ : ทุกหัวข้อมีการบรรยายสลับกับการปฏิบัติ และพักรับประทานอาหารว่างเวลา ๑๐.๓๐ และ ๑๔.๓๐ น.

โครงการฝึกอบรมหลักสูตร

การจัดทำแผนยุทธศาสตร์ระยะ ๒๐ ปี (ภาคปฏิบัติ)

คำชี้แจง : วิธีสมัครทำได้ ๔ วิธี คือ : (๑) กรอกใบสมัครออนไลน์ ได้ที่ www.drmanage.com
หรือ (๒) กรอกใบสมัคร ออนไลน์ ได้ที่ <http://ird.stou.ac.th/> เลือกหัวข้อ อบรม/ประชุม/สัมมนา
“ใบสมัครหลักสูตรการจัดทำแผนยุทธศาสตร์ระยะ ๒๐ ปี (ภาคปฏิบัติ)” หรือ (๓) อ่าน QR Code
ผ่าน LINE หรือ (๔) กรอกใบสมัครที่เป็นกระดาษนี้ ถ่ายภาพ และส่งมาที่อีเมลล์
stou.training@gmail.com



๑. สมัครเข้าอบรม () รุ่นที่ ๑ วันที่ ๒๓ - ๒๕ เมษายน พ.ศ.๒๕๖๑

() รุ่นที่ ๒ วันที่ ๖ - ๘ มิถุนายน พ.ศ.๒๕๖๑

๒. คำนำหน้าชื่อ () นาย () นาง () นางสาว

๓. ยศ(ถ้ามี)

๔. ชื่อ - สกุล

๕. ตำแหน่ง

๖. หน่วยงาน

๗. ที่อยู่ (กรุณาเขียนตัวบรรจง).....

..... จังหวัด.....

รหัสไปรษณีย์.....

๘. โทรศัพท์มือถือ

			-			-			
--	--	--	---	--	--	---	--	--	--

๙. e-mail (โปรดเขียนบรรจง)

	@
--	---

๑๐. อาหารที่รับประทาน () ทั่วไป () มังสวิรัต () อิสลาม

๑๑. ใบเสร็จรับเงินโปรดระบุข้อความที่ต้องการเขียนในใบเสร็จรับเงินให้ชัดเจน โดยมหาวิทยาลัยสุโขทัยธรรมมาธิราชจะ
ออกใบเสร็จให้ในวันที่ฝึกอบรม (กรุณาเขียนตัวบรรจง)

หมายเหตุ : (๑) ใบสมัครจะสมบูรณ์เมื่อมีการชำระค่าลงทะเบียนแล้วเท่านั้น

(๒) เมื่อมีการโอนเงินเข้าที่มหาวิทยาลัยสุโขทัยธรรมมาธิราชแล้ว กรุณาถ่ายภาพหรือสแกนหลักฐาน

โดยส่งเอกสารมาที่อีเมลล์ stou.training@gmail.com

๑๒. ที่พัก สำหรับผู้อบรมท่านใดที่มาจากต่างจังหวัดและต้องการที่พัก สามารถโทรศัพท์สำรองที่พักด้วยตนเอง โดยพักที่
อาคารสัมมนา ภายใน มสธ. โทร.จองได้ที่เลขหมาย 02 504 8713 (ผู้อบรมออกค่าใช้จ่ายเอง และมาจ่ายเงินสดด้วย
ตนเองเมื่อเข้าพัก) (ค่าที่พักประมาณ 600 บาทสำหรับอาคารสัมมนา 1 และประมาณ 800 บาทสำหรับอาคารสัมมนา 2
โดยควรสำรองตั้งแต่เนิ่นๆ)